(康德四年十一月一日第三種郵便物認可)

濱江日報

康德四年十一月一日發行

發行人　樓墨宣
編輯人　趙秋鴻
印刷人　王瑞慶
發行所　哈爾濱道裡經緯街　濱江日報社
印刷所
電話　總務局　二七七九　編輯局　三一七〇　營業局　二七七九
朝刊　零售每份八分　每一月一圓四角　外埠加郵費兩角
晚刊　每份三分　每月五角　外埠加郵費一角

（第二五八號）

◁本報今日出版兩大張▷

韓使節團長一行抵東京 發表聲明闡明訪歐使命

東京二日發國通電：滿洲國訪歐特派大使韓大臣，以下四名，於一日午後三時二十五分抵東京站，入京後，即時參拜靖國神社，然後投宿于帝國旅館矣。

東京一日發國通電：滿洲國訪歐特派大使韓團長，於入京之際，發表聲明書如左：

聲明書

我滿洲帝國，建國以來，已逾六載，國基益固，於政治．經濟，文化，各方面，遂躍進的發展，為儼然之獨立國，前獲德，意，西，薩等國之承認，又預呈為事實上之承認諸國之接踵而來之氣運，凡此胥由於天皇陛下之御威稜及與天皇陛下御精神，為一體之我皇帝陛下之御聖德之感召，固不俟贅言，且為貴國官民，與我國建設以御援助之賜物，故滿洲國民，全體由衷心謹致其感謝之誠意。今次我國對此等各派遣修好經濟使節團，敦睦親交，促進經濟關係之提携，同時，基於防共之大義以資日滿兩國與德，意，西三國之結合之一層强化，故以不肖余，為特派大使團長，使一行二十六名之使節，及隨員渡歐為。使節團，以各民族而構成之，以表徵民族協和之故，故我等一行，為一心一體，對外對於我建國之本義的日滿不可分關係，與以大日本帝國為中心之亞細亞建設之現實之姿，普示各國，將民族協和之理想，以身明顯之覺悟是也，於出發之際，余訪問東京，對貴國朝野傳達滿洲國民之感謝之意，同時，告此舉之意義，希願親愛的友邦國民各位之御支援者也。

福本甘粕副團長 經由大連赴東京

大連二日國通電：担滿洲國三千萬民衆之要望，以歐亞防共樞軸之强化，並經濟提携為目標，而就壯途之滿洲國遣外親善使節團，福本副團長以下團員，隨員一行，十七名，搭二日午前十一時出帆之烏拉爾丸，出發矣。出發之前，福本副團長，以下一行，與在埠頭待合所貴賓室，相送之日滿官民，稅關員，大連協和會員八等，交相握別。表示誓果重大之使命，之決意，吟盛大之歡送裏向日本矣。

大連一日發國通電：滿洲國訪歐使節團，副團長，兼事務總長，甘粕正彥氏，為與東上致禮中之韓團長接洽事務，乃於一日午前七時，由周水子飛行場出發。

已抵東京之韓訪歐使節團團長

將武漢三鎮民衆 二十萬送往戰線

上海一日國通電：陷落已迫之武漢，總防衛獻，而放棄獻之問題，自國共兩黨始，彼此利害相異之各黨派，見微妙之動向，而據最近所傳者，軍事委員會，政治部，迎新部長黃琪翔之來任，對問題的武漢三鎮之民衆武裝問題，為．舉解決之將武漢三鎮，約二十萬之勞働者，一般民衆，再組織於抗戰自衛體動員，於武漢防衛之前列者，傳已決定矣。

民衆武裝問題，乃共產黨側，由於其戰術的必要，而要求之處也，然在國民黨，則以為預測武漢之陷落之際，與置於共產黨之影響下之勞働者，一般民衆，以武器者，乃附帶有非常之危險者也，乃反對協力者也，然迎為第三黨之中心人物之著名的黃琪翔為部長之軍事委員會，政治部，對此重大問題，一氣解決之者，與共產黨，一同為新興勢力之第三黨，預料武漢陷落之混亂，於大衆武裝之點，其利害一致，乃為押下國民黨之反對者也，頗使人注目之云。

蔣介石向蘇聯乞援 陳誠為國府獨裁候補者

南京電：蔣介石望於四圍情勢之不佳，決將國府各機關由漢口移往重慶，同時，為繼續抗戰起見，決再向蘇聯乞援．蘇聯對之．能否繼續支援，固屬問題，總即支援國民政府，既論為地方政權，蔣介石必失敗，其繼蔣為國府獨裁者，以陳誠為最有力之候補者。

上：蔣介石及史塔林
下：國府獨裁候補者陳誠

滿德貿易協定 改正案決定 可望於最近正式調印

新京一日國通電：預於庫諾爾駐滿德國通商代表，與滿洲國之間，折衝中之滿德貿易協定之改正前，二十八日，已得亘細目之最後的改正，結果，於兩者間，意見已一致，故庫諾爾通商代表，將右現地案，轉送於本國政府，目下申請承認中，而德國政府，已同意右協定之於新京調印，故於四五日中，待附與庫諾爾代表以全權大使之資格之訓令到着，愈將於八日與蔡外務局長官，實行正式調印。

日軍目注黃梅一齊南進 攻下南屏廟佔領界嶺 黃梅城內黑烟冲天！

安慶一日發國通電；於一日拂曉，由龍河前進之長谷川，佐野，三重各部隊，仰覬綿亘於安徽湖北省境之大別山之南麓，為神速果敢之進擊，對于敵兵，利用龍門山險隘之阻擊，毫不顧及，一氣將敵抨擊殲滅，至午前九時，已攻下敵之據點之南屏廟，不稍休息，急追敗敵，克服山岳，特有之炎熱，午前十時，突入郎河鎮，繼續將敵壓制復壓制，悉數撲滅，至午前十一時，遂將界嶺完全佔領矣。界嶺為湖北與安徽之省境，大別山之要地，佔領之後，即將西北山頂揭揚日章旗，又前進將伏于溪谷之敵爆滅，午後攻下七英橋，又右迴向東北視萬英山，至午後一時，殺到黃梅東北十公里之敵據點之公家橋，挑擊所在之敵勢，如怒濤南進中。

安慶一日發國通電；向黃梅宿松進擊之中之佐野，長谷川，三枝各部隊，擊破當前之敵，於一日午後，佔領公家橋，又與中野，竹下，藤村，原田等各部隊，於午前九時，相呼應，一氣攻陷二十五里墩，殺到油榨嶺之前衛部隊，已突破安徽省境，殺入湖北省內，故黃梅宿松兩城內，陷于大混亂，據由空中偵察之報告稱：黃梅城內北部，黑烟濛濛上昇，敵大部隊，不堪我軍之猛攻，由黃梅退出，向西北廣濟附近潰走，是則宿松黃梅已陷落，已刻刻迫近矣。

意大利駐大連 領事館開設

大連二日發國通電：意大利駐大連領事館，於八月二日，以大連市越渡町四〇番地，香港上海銀行四階為館址而開設，初代領事，為依魯拉斯給氏。

蔣之末路已近 親信部下亦須以家族為質

石家莊一日國通電：蔣介石，謀防衛赤色路線，與漢口陷落後之長期抗戰，近來，陸續使中央軍北上，命集結於鄭州，以西至西安一帶之地區，但深恐此等軍隊[illegible]，於此方面，擴大勢力，因感焦灼不安，深慮萬一倒戈之虞，遂暗中要求程潛以下該關係省腦部提出人質，作為抵押，而程潛以下，當欣然應諾，在西安之該等家族，二十六日，携帶家財，經鄭州南下，其自己深信之程潛等家族，尚須作為抵押，此可知蔣政權之末路愈近矣。

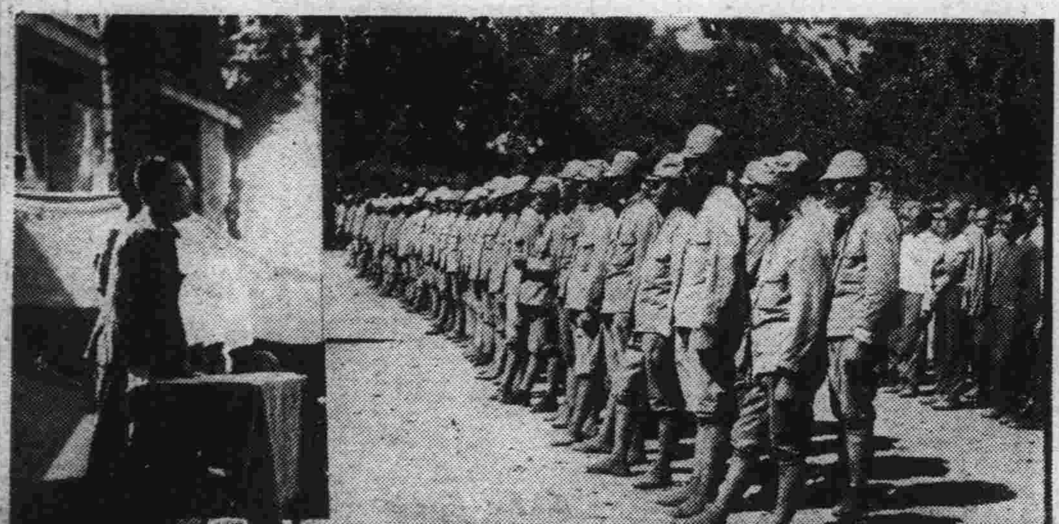

共產黨匪首程斌 在本溪湖舉行歸順式

伸共產黨魔手，反滿抗日，過去亘數年，有東邊道一帶，自稱抗日第一軍第一師長之程斌，經黑崎遊擊隊長島工作班，及滿洲國警察隊所成之討伐隊互手，於本溪縣城廠之山中，將其武裝解除，表示歸順，最近、程斌以下二十五名，對於歸順式，於三十一日午前十時，在本溪湖小學校，有日滿機關代表，及黑崎大尉以下者，長島工作班長等[illegible]保，多數列席之下舉行。

寫眞：右為歸順式，左為本溪縣副縣長之訓示。

新舊奉天省長 事務交接調印

奉天電：葆金奉天新舊省長之事務交代式，午前十時於省公署會議室，竹內省次長及各廳長參列下舉行，十時半順利調印而終，繼於省公署禮堂，由新舊省長對署員告述離任就任辭，又金新省長於正午參拜奉天神社忠靈塔。

葆氏致離任之辭

於新舊省長正式交代式終了後，即於該署大禮堂內，由竹內次長以下各廳科長全體職員等參與之下，由葆前省長致離任辭如下：

鄙人自康德十二月就任以來，迄今四載矣，今天得諸位令聚一堂，實深榮幸，於此四年間，關於省政之進展上，產業之開發，農村行政之確施治廢之施行，以至於新學制等等，荷蒙諸公盡力援助，實深感謝不置者也，值此非常時期之下，正當農村行政發展之際，轉任為中央銀行副總裁職，得省內最優秀而在滿洲國最出力生學德，兼長之金省長代任鄙人職務，實中央對奉天省之重視，慎選之結果者也，在鄙人對於省[illegible]，希望諸位對省政一切之事務，為國家為地方為人民方面，仍行以援助鄙人之精神，而援助金省長，是所盼禱不盡者，本人原為奉天省人，今後仍將不斷歸回此地，諸君以巳往之精神以賡續之協力，對諸君所厚愛中心銘感簡單作為最後之致謝與述別，奉祝省政之發展，與諸君健康云云。

▲繼葆省長之致辭後，而由竹內省次長代表全體屬員致答謝詞略云：

葆前省長閣下於離任前，對我等致懇切之訓示，實深感謝者也，葆省長對於任內省政之進展上，諸多指示，得以順利進行，此實乃葆省長之材幹，非其他人所可及者也，故中央當局對我葆前省長種種之優遇敘勳給章，而今次又復任中銀要職，今後對我國之經濟上，定有一番之起色，幸望閣下仍以巳往之精神對我省政予以不時之指示，是所切盼者也。

金省長就任訓辭

於葆前省長致離任辭退出稍事休息後，金新任省長即由竹內次長庭川總務科長曹實業廳長等陪侍之下，受金體職員恭迎中蒞臨禮堂，旋即由金省長致就任後第一次之訓話如下：

▲就任訓話　此次前省長葆閣下榮任興銀副總裁，鄙人奉命繼任，實不勝感激恐懼之至。鄙人自上年七月機構改革，就任奉天市長，一年以來，兢兢自持，慚無建樹，以幸在省署指導之下，深受各位援助，得有遵循，此為中心感激不忘者，現在時局艱難，國家所有一切事業，正在期待官民一致協力緊張邁進之際，乃忽拜命轉任為滿洲全國人口最多產業最富文化最高現正躍進不已之奉天省的省長，實在感覺責任重大，自思材力綿薄，深懼弗能勝任，所幸一切省治經葆前省長閣下苦心孤詣，燦然大備，均有軌道可循，尤其是竹內次長閣下對於巳往省政設施，為公認成績卓著之功勞者，今後希望以援助葆前省長之精神，援助鄙人，鄙人誓一個人所抱之至誠本諸滿日一德一心不可分離之關係，徹底民族協和，與各位廳長以下所屬，本署全體同人，更進一步的團結，努力奮鬥，為全省民衆謀幸福，以期我奉天省健全發展『為全國作模範』，使達盡忠報國之目的，此為鄙人披肝瀝胆所希望於各同人者，願與同人共勉之，

旋再由竹內次長代表省署同人向金新任省長致答謝詞，略之如下，

金省長今日對職員等致懇切而明瞭之訓示，敬謹遵奉，指示努力於今後省政事務之進行，金省長原為德高望重，且為七十萬市民所景仰之人物，對於過去市長任內之政績，早為全國官民所稱揚，今將依照指示之一切而進行省政，想我等作去，定能光榮，鄙人於上月二十八日視察省長原籍蓋平之和尚村時，觀該村一切發展與治理之情形，實覺感慨無量，今後對我省政切望省長予以發揮妙腕，使省政之進展云云

寫眞新舊省長交接　左金新省長右葆前省長

日軍佔彰塘 更攻擊常當山之敵

安慶一日發國通電：右翼南進部隊，長谷川，佐野各部隊，一日午後三時，佔領交林舖，更前進，於同五時，佔領彰塘。彰塘，距黃梅四公里，於是各部隊，更南進，對在聳於黃梅北方之要衝，常當山之敵，開始猛擊矣。

對各機關 遷往重慶 汪精衞之辯明

上海二日國通電：行政各機關之重慶移轉，已決定，國府乃將中央黨部，及各部各會之在武漢辦事處，均行廢止，移轉重慶之命令發出，關於右者，國民黨，副總裁汪兆銘，對移轉之意義，及放棄武漢之意志，辯明如左：

一，今回中央，由全國指導撤廢在漢口各辦事處，為全力集中重慶，武漢之防衛，為軍事機關担當云。

二，武漢亦為衛戍區域，置有軍事重點，為其指揮容易，故有以上舉動，此乃為武漢防衛之力强化者也。

三，有鑒於日本空軍在各地之爆擊，為使武漢市民，免去被害，始有放棄之。

越境之蘇聯機 有四架被擊墜

新京一日國通電：一日午後八時四十分，關東軍發表：一日午後二時三十分頃，蘇聯飛行機，以編隊由圖們江下流方面，向滿洲國領甑山，及朝鮮領金草場方面而不法越境前來，故我方，警備隊，乃射擊之，似於甑山擊墜二架，於洪儀南方四杆擊墜二架之模樣，然詳細尚未判明。

擊破敵兵八師 佔據濟州燈塔

上海一日國通電：中支軍發表，排擊鄱陽湖畔之敵，而上陸之我軍，連戰三日，擊破敵軍約八師，據守之堅陣，至二十六日，攻下九江後，不稍消息，又席捲附近之敵，佔領濟州之燈塔矣。田中，圓田，木島，市川，宇賀，母袋等諸隊，冒炎暑，繼續進擊，對在廬山西方之敗敵，及吳奇偉指揮之蔣介石直系第四軍之死力防衛，於二十七八兩日，猛攻，突破風波堆山東林頭，賽溝張家山獅子山等，皆粉碎之，又對由武漢方面，來增援之敵軍，如共計十數師之敵大軍，斯九江攻略部之偉大戰果，遂使武漢敵之直接防衛軍，發生甚大之動搖。

保家利亞 與協商國間 新協定調印

沙洛尼卡三十一日國通電：希臘，羅馬尼亞，土耳其，猶哥斯拉夫之巴爾幹協商各國政府，對於保加利亞之再軍備，要求前與同國政府折衝中，而三十一日巴爾幹協商國代表梅塔克沙斯希臘首相，於沙洛尼加，與保加利亞首相喬舍哈諾夫之間，關於右之新協定，調印完了矣，同協定廢棄之禁止保加利亞軍備之條約，附與保加利亞以完全之軍備均等權，與巴爾幹同保加利亞，規定確立不可侵關係者也，故因此，久處於保加利亞，與協商國間之多年之痕跡，亦因而一掃矣。

臨時政府 開設神戶辦事處

神戶一日國通電：在留三千五百名民國人，將望之中華民國臨時政府駐神戶辦事處之開處式，一日由午前十時，於祝福裏舉行，此日，何神戶華僑振興會長，周福建商業會議所會頭等，多數參列，為新政權光輝，第一步之象徵，五色旗，王守善初代處長之手，揭旗於屋頂之上。

臨時政府 免除河南田賦

北京一日國通電：臨時政府，前將河南省之各農村，因受中國事變之影響，而遭受之災害狀況，調查之結果，鑑於其被害之重大，今特發出命令，免除河南省之上半期田賦，以資同省之再興云。

國府財政困難 武器輸入減少

上海一日發國通電：國府前曾再度派孫科，懇請蘇聯援助，其後為獲得蘇聯之物心兩方面之助力，而奔走中，但關於對蔣援助之列國態度，意外冷靜，經由香港輸入廣東之武器額數，今春一月，平均購入五千萬弗，然至六月七日，則低下至平均二少萬弗，武器購入額之減千者，如其謂為由於粵漢路輸送力之減退為原因，毋寧謂基於國府財政困難之為愈也，斯為不可掩蔽之事實，只有戰費之籌措問題，始為抗戰第二年之國府之燃眉問題。

日軍又佔兩要地 油窄嶺與宿松城

安慶一日國通電：擊破涼亭之敵陣地之竹下，中野，原田，藤村各部隊，一日午後一時三十分，突入油窄嶺，將之占領矣。由同地，迄宿松僅十四基羅，全將兵望同地於指顧之間，士氣頗旺盛。

安慶一日國通電：一日午後八時，神崎部隊，佐佐木大尉機，已確認夕陽西下中，日章旗翻揚於宿松北門之上。

安慶一日國通電：一日午後八時過後，中野，竹下，原田，藤村各部隊，先遣部隊，由宿松之北門，突入城內，將城內之一角占領。

安慶一日發國通電：佐野宮脇藤村各部隊，一日午前六時，由大別山山溪之宿松，金門山之東麓，冒朝霧，一齊由二龍河之線，向安徽湖北省境之敵據點，南屏廟，開始總攻擊矣。

又左翼中野，長谷川，高木，各部隊主力，向泊湖感湖等之南方，與右翼相呼應，由調平担於午前七時起，開始行動，排擊途中之敵，向宿松猛攻中。

安慶二日發國通電：中野林下，原田，縣村之各部隊，十日午後九時，將宿松完全佔領，各門及城內各機關，均揭掛日章旗。

國府遁入重慶後 力使其近代化

香港二日發國通電：依支那側之情報，漢口行政機關之移轉重慶，乃沒落為地方政權之國府之新首都，樹立市內近代化之計畫，此中有對空襲之避難壕，開鑿六道等，全道長為二哩，有進口有二十五個，約於本年末完成。

日軍擊破四門山敵陣

上海一日國通電：一日午後五時，華中軍發表：二十六日，廣續太湖攻略其北方四門山之堅陣，為中野，長谷川，竹下，藤村，中村等，精銳部隊，自攻擊以來，與更自英山方面南進，由韋雲淞指揮之敵第三十一軍主力，凡二師相遭遇，遂展開果敢之壯烈之攻擊，困難萬分之山岳戰，繼續至三十日，敵始潰散。

爆擊九江上流 敵之艦船

艦隊報道部發表

上海一日國通電：艦隊報道部發表：七月三十一日，海軍航空隊，冲當時之雷雨，對於九江上流之敵軍艦，搭載軍需品之帆船，及敵陣地，反復爆擊，使砲艦三隻發火，或擱坐，將汽船一隻粉碎，帆船十數隻，被猛烈之火焰所包圍而沈沒矣。

對蘇聯軍越境事件 日陸軍主腦協議中

東京二日國通電：陸軍，關於蘇聯機之不法越境爆擊事件，一日夜，於陸相官邸，以板垣陸相為中心，主腦部會集，作重要協議矣，對事態之推移，嚴重監視中。

頗受內外人之嘲議焉，一日午後，飛來國境之敵機，被我地上部隊擊墜五機，遂陷于狼狽之態，向東方遁去矣。目下，近于國境之朝鮮滿洲各地，已極平靜云。

蘇聯側怪放送 空襲哈爾濱？

京城一日發國通電：一日夜朝鮮軍發表：一，於張鼓峰戰場附近，遺下之敵死體，調查判明，三十七具，依服裝辨認之，為蘇聯合之戈比烏云一，今次事件後，照例蘇聯支那側，又為空氣宣傳云，爆擊清津羅津，極甚者，為曾空襲哈爾濱云云，確起為此等空氣放送，誠不值識者之一笑，故

濱哈爾航業聯合局 開船廣告

電話　四九五二號

起日	出帆時刻	客船船名	航行地
四日	前十時	綏成	富錦
四日	後三時	江順	扶餘　大賚
五日	前十時	慶瀾	富錦
五日	後一時	新京	虎林
五日	後三時	泰安	佳木斯
六日	前十時	亞洲	富錦
七日	前十時	濱安	富錦
七日	後一時	西京	黑河
七日	後三時	天安	佳木斯
八日	前十時	哈爾濱	富錦

乘船券請向傳家甸義實所或國際觀光局（限一，二等）更關於旅行手續請向右記電話詢問可也

隆中策

縣知事批命著書
戴季陶誦經念佛各有來因

由北京初次到哈寓道裏北京旅館二樓六號談命兩圓批命五圓起碼余甲戌年秋登盛京報云于公芷山乙亥年春季陞遷馮玉祥冬季出山乙亥年余寓奉天凱寧飯店登報云蔣介石丙子年仲冬必大波折丙子年夏陳濟棠倒蔣查其八字尚在午運丙子年天尅地冲當即登報云失敗在邇秋季各報載前國務總理黃郛沈疴中西醫東手民十五年余在漢充數宰官經友介紹曾有黃公八字存根余登報云存亡關頭當在仲冬次第余登報云明年丁丑年中國特別批至奏果然中日戰開以上各例屆期絲忽不爽共見共知迄今余舍鄲批不絕余辦公室有盛京報原刊存證

明清民初人物誌　各名人命鑑闡明命理要領實價小字兩圓大字三圓

命理宣微　滴天髓全書之書　陰歷七月十日出版實價兩圓誠議命最精要

命理精著　紫微斗數全書　出版同上每部實價三圓經余批命者尤當速購知星盤各星之所屬若何

發行地奉天商埠地北二經路永慶里隆中策宅

古今名人軼事 【四六】

錢孟材近在北京病逝　保護古物效法莊蘊寬（續）

民十七後，玉歸南京，鏞爲府軍，孟材於此頭角大露。民十四秋，浙督孫傳芳，將與蘇督楊宇霆啓釁，孟材同無錫丁慕韓等，通電爲蘇人乞命，詞哀而諷。電曰：「孫馨帥楊鄰帥鈞鑒：敝省寡婦夜哭，孤兒朝啼。死者之骨未寒，（蘇省甫遭蘇浙之戰）傷者之痛未定，殊不堪再被鋒鏑，供羣雄馳驅！可否曲體天心仁愛，雙方退兵，留蘇爲緩衝，暫由原有蘇軍維持現狀，將來再聽蘇民自決？生死肉骨，在此一舉，敬代三千萬同胞乞命。」仁人之心，於此可見。

去夏事變之後，孟材以古物陳列所所長，突被故宮博物院，古物陳列所，歷史博物館，國立圖書館，聯合警備處處長之命，督率警察局所撥警察數十名，苦心護維，渡過危關，頗具功績。聯合警備之由來，則以前京市長潘毓桂，徵詢其維護故宮秩序之辦法。孟材習聞鄉人莊思緘（蘊寬）之言，故宮於民國十五年，段芝泉通緝李石曾，易培基之後，担任守衛之軍隊，悉數退出。莊氏以故宮委會之公推，與盧永祥等，繼續主持。當以護衛不可無人，商請內務部，向古物陳列所，撥借警察六十名，担任守衛。孟材熟諳茲事，深知警察之力，可以維持，乃向潘氏請撥警察，嚴定護衛辦法，坐是原因，得固寶藏古物重地，如磐石之安。不佞謂其效法莊氏，實緣此耳。（完）

寫眞：爲日本空輸會社最近就航之新銳快速乘廿一人之大型旅客機。

蠶籽能孵金魚

關於金魚的研究

北京養金魚，極盡研究之能事，稀類色樣之多，爲南北各地冠，魚性極姣嫩，無論水食，冷，熱，一有不當，即病，病狀有冷熱積食與塵氣等，精於技者，均能按病治療，倘不諳此中奧妙，殊不易玩也。

仲春之季，魚生籽，經日光蒸曬即能滋生，此爲魚孵魚法，尚有一種用蠶籽曬魚法，曾經試驗結果，第一次，因日光太烈，未能成功，二次適逢霉雨時期，僅七日，得小魚數白尾，最後長成三十餘條，[illegible]條，色樣頗不惡，其法，將蠶籽一小張，平鋪水藻上，再用青藻蓋上，浸入魚缸中，缸水約盛四五成滿，缸面飾以疏稀之蘆簾，移曬日中，遇小雨則任之，雨點大，須收藏，至七日，（少五六天多七八天）有如孑孑狀之小魚，由每顆蠶籽中蛻化而出，此時食以雞蛋青和小米粉，勻投水中，半月後，乃逐漸長成，變爲完全之魚形，以紅色龍金魚爲最多，亦有純黑及花斑紋點者，因蠶原有黑白花之身紋，故魚之顏色，隨之而異，但蠶爲蛹類，何以經水浸日曬，蛻化爲魚，其生理之變態，則非筆者知其所以然也。

又據友人言，魚眼有望天一種，係餵以藥物三味，逐漸向上翻起，實爲人工改造所致，至藥物何名，一時遺忘矣。

通州事變一週年　舉行慰靈祭

儀式隆重氣象莊嚴

自去歲蘆溝橋事變後，相繼之通縣事變，日前（二十九日）爲一週年紀念日，冀東道尹公署，及友邦方面，爲表示追悼殉難之英靈，特於當日晨九時，在通縣南門內公共墓地，舉行通縣事變週年慰靈祭，屆時到中日雙方要人，各機關代表，及冀東各縣縣長共約二千餘人，會場之四週滿陳以各方贈送之素色花圈，輓聯，達千餘付，會場之西方設置香案祭品等物，氣象莊嚴，情形肅穆，全體入席後，首由日本僧侶讀經，導師及各宗派代表焚香致祭，中國僧侶讀經，繼由各長官讀祭，又由通縣日本警察署長代讀日本外務大臣宇垣一成，關東軍司令官兼在滿大使植田謙吉，及上海特命全權公使谷之諸氏之弔電，最後由來賓及各遺族方面致祭，至十一時許始散。

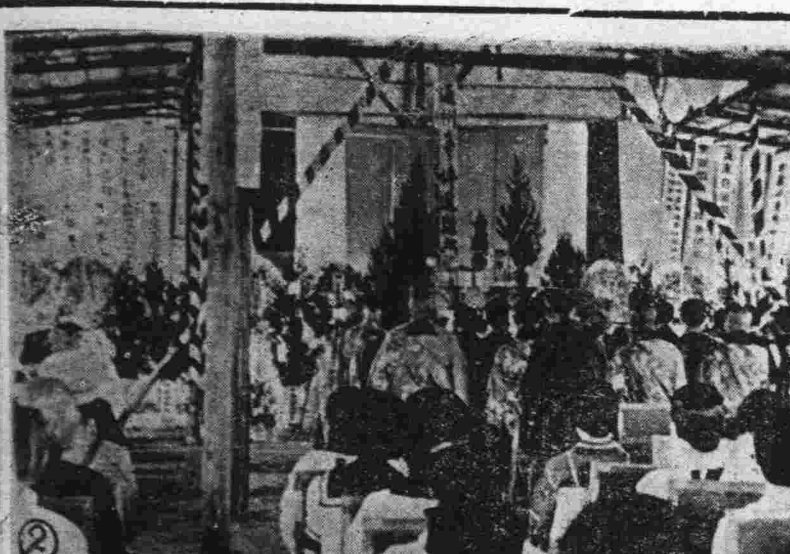
寫眞：爲通州事變一週年舉行遭難者慰靈祭之情形

談捉虎

筆者十四五歲時，就讀鄉間私塾，一日午間休憩，忽一路人，自村外大路來，謂諸學童曰『桐葉莊有人打虎，汝等曷往觀之！』余聞其言，心中躍躍，亟欲一往觀其究竟，待放學，即行歸家，向祖父述說，鳳鳴山打虎之事，欲隨工人一往觀看。祖父不信，謂路人之言，豈有所藉，況虎之爲物，至爲兇猛，數四村人能倖捕得？實不合理。汝其勿爲所惑，安心讀書可矣。余聞祖父訓誨，意稍懈。乃於是晚，有往桐葉莊之村人歸來，持有虎肉，謂小孩受驚成病者食之可愈。據述打虎經過情形如次：

先是有桐葉莊村人呼姓者，修理棉苗，而往田間，至見田中有一龐然大物，黃質黑紋，伏地不動，呼自語曰：此係何物，豈一驢乎？不料轉瞬之間，一物已躍起，鼓其前爪，乃一虎也，腥風撲面，直搭呼肩，呼素曾聞人言，虎走直路，因急猛力擺脫虎爪，岔路斜奔，始得脫險。（未完）

滿洲古跡之傳說及其神話

子張輯述（續）

▲五老屯葬叟

昔日五老屯，居一吳姓叟，業堪輿，精通風水，經四處探塋地，術理淵邃，慧眼獨到，故其所堪之陰宅，應於某年發跡其宗族，或於某代榮顯其子孫，以主富且利者，以主貴以權者，象其地義，以定斯天經，言如勸石，絲毫不爽，故遐邇仰譽，爭請騁駕，一時聲望鵲起，四季無得猫憩，後年事較高，乃重絕此緣，願戊馬巳半之累，亦當解甲且歸畎畝，遂辭於千金之聘，庶幾小康以養餘年，一日，叟方倚軒話桑麻，其子問曰：『父也竟歲探塋地與他人，胡不及於自身哉？試於百年後，敢請何託骨在耶？』叟哂有頃曰：『兒勿憂！吾固屬之矣！吾死已定其穴！即於此院內之碾房馬道之下可也！』併告其子以『此處二龜山，鍾天地之靈秀，當出一龍一鳳，河南岸者爲龍山，其生靈之正穴，適處本院之碾台右側！葬吾於此，必蔭及子孫，將至有不世之榮貴，早者即在汝子之身。汝其緘口勿道，免洩天機』云云。待續

清廷太監

清廷於太監之管理，限制初嚴，及安得海，李蓮英等，恃孝欽寵任，漸入驕境，寖假而祖制亦若具文，清末之小德張，綠清社之屋，未能逞其所欲。然祇三數年間，已名被國內，若假以時日，勢或駕皮硝李而上之，李蓮英末年，服貂皮海龍，誠置禁內，則例於不顧，緣嘉慶四年，有旨曰『總管首領太監內，從前賞過貂褂海龍褂者，概不許穿用，任其典賣收存』，光緒末年，此制隱然廢除，即內務府大臣，亦有監司寺人之責，對之亦無可如何，甚或與總管沆瀣一氣，礙於情面，第可視若無覩。

禁內錄用太監，審查頗嚴，太監向例，俱選隨侍等處當差年久之者，承充宮內茶膳房，爲辦理御用口味重地，關係緊要，新進太監，罔盼補給，新太監倘經錄用，規定先於外圍各門當差，俟過三年，細察其爲人是否勤慎，據其三年成績，爲撥給隨侍等處，以及茶膳房，各宮內庭下當差，即南府，景山，圓明圓，頤和園等處，倘有新進太監，亦先撥給外圍遠處當差，三年期滿，察其勤勞，然後撥給九洲清宴內圍等處，太監更以園庭門禁嚴密，啓閉之責，咸由各園總管負之，新進太監難逾外圍雷池一步。（未完）

駭人怪俗

年逾五十歲的老人　誕日子女烹而食之

荷蘭屬地綿蘭之悽慘惡習

荷蘭屬地綿蘭，在蘇門答拉島之中部，其地方之男女，無年逾耳順者，考其原因，蓋受怪俗之賜也。據傳聞凡年過五十歲之老人，其子女必於誕生之日，遍邀親友，欣開盛宴，酒闌，以繩緊縛其父或母，高懸樹上。倘能用力掙脫，使繩或樹枝斷折，由上而墜，則謂斯老血氣未衰，仍得留存人間，爲子女者，須照常侍奉，否則謂血氣已衰，留無可用，遂殺而烹之，親友家族，可相聚而食之，親人必饗其子女賢孝，是日親族有不至不食者，必爲莫大恥辱，從此斷絕關係，當老人懸掛樹上時，雖可盡力掙扎，但不得呼喊出聲，否則親友必視爲大不敬，其子女亦以爲最可羞之事，若經掙脫之後，倒得苟延殘喘，乃相約三年後再行，以九年三次爲止，至末次雖掙扎得脫，亦不免，如爲孤獨者，屆年亦由親友代爲舉行，慘無人道，莫此爲甚，誠怪俗也。

各地新聞

警察官自衛團訓練所　舉行畢業式

【安達站】安達高縣長，海老副縣長，就安達街公署南院，籌辦之警察官自衛團訓練所，現該所第一回訓練生，已於七月三十日授業二個月期滿，課程完畢，就該所之第一教室，舉行畢業典禮，是日午前十一時，各機關首領前來參加，魚貫入場，全體肅立，由該所王教官司儀贊禮，合唱國歌，對日滿國旗行敬禮，詔書捧讀，（高縣長）張巡官致訓詞，（詞略）以下訓詞答詞謝詞均略）宋主事報告教育概況，高縣長致訓詞，海老副縣長致訓詞，來賓專賣局史局長致祝詞，協和會郎先生致祝詞，畢業證書獎品授與，該所警察官自衛團訓練生，分兩部榜示，每部訓練生一十名，畢業前三名均獲獎狀獎品，其餘僅發給畢業証書，當場由高縣長親手授與，茲將每部前三名姓名列下，第一部警察官第一名石殿臣，第二名魏福民，第三名谷振聲，第二部自衛團第一名韓紹英，第二名陳玉峰，第三名李風桐，訓練生石殿臣，代表致答詞，張巡官致謝詞，禮成退席出場，全體撮影，以資紀念，就食堂聚餐，屏除平素階級，飛觴痛飲，歡騰非常，直至午後二點，始盡歡而散云。

張警務科長　榮轉新京

【勃利】縣警務科科長張士英氏自蒞任以來，對於警政力謀刷新，成績卓著，忽奉命調轉新京治安部事務官，縣全體職員，假三友軒開送別宴，已於上月二十三日十二時五十二分車赴新京視事矣。

公示送達

原告姚王氏　被告姚文清

右當事人間因康德五年（往）第五號離婚事件關於被告應行送達之左記書類保管於本院到場還行收領爲荷

一，民事言詞辯論期日傳票及答辯書催告狀

二，民事訴狀副本

康德五年七月三十日

安達兼理司法縣公署書記員王執堂

意[illegible]開書類未受領時以康德五年八月十九日該書類民事言詞辯論期日傳票及答辯書催告狀及民事訴狀副本於法律上視爲送達

鳴謝利昌洋行賠欵迅速

啓者茲敝在明水縣設立雜貨糧業營業有年惟於本月初旬偶爾不慎於火以致焚毀貨物數千元所幸前在哈埠德商利昌洋行保有火險當值肇火之際立即報告該公司拜泉駐在員即特臨場檢驗諸多體諒毫無滯難未出一星期內即將被焚之貨欵盡數賠償足徵該公司信用卓著手續敏捷而敝無以爲報特登報端聊表謝忱並作介紹爲

敝號龍江省明水縣東升永謹啓

八月六日准演

全哈待望經久之中國歌舞愛情鉅片

三星伴月

大光明有聲電影院

由午後一點起

道裏中國九道街電話六九五二號

最後一日　今日

滑稽笑片載譽再來　愛笑的朋友都來吧！

新華公司有聲滑稽鉅構

飛來福

主演：兩個活寶貝　韓蘭根　劉繼羣　及大明星精心合演

大胖子一往情史

瘦皮猴巧遇因緣

極端滑稽　同時開演

友聯公司諧趣鉅作

荒唐夢

加演　世界新聞影片

下期京劇電影：四郎探母　京劇節目四郎探母

光陸　有声大戲院

哈爾濱道外六道街　電話二九七五番

新片　十六准演

藝華影片公司出品　全部對白有聲巨片

初戀

張翠紅　徐蘇靈　主演

是青春迷夢　是少女指南

今天貢獻

藝華影片公司出品　全部對白有聲鉅片

滿園春色

袁美雲　徐琴芳　路明　主演

馬丁尼曲藝團

空中飛人……驚人駭心

下期放映　李桃刼

國泰　有声大戲院

哈爾濱道外十六道街　電話……二九一八一番

新片預告

三星伴月

八月六號准演

藝華影片公司出品　對白歌唱有聲巨片

今天放映　應節特選

古裝香艷神秘巨片

牛郎織女　天河配

林如心　盧翠蘭（主演）

牛郎天河拘衣　織女匹配良緣

合演　石破天驚　對白有聲偵探巨片

換演　十三集

明星公司神怪鉅片

紅蓮寺

加演　東日大每國際新聞

亞洲大戲院

大光明電影院　道裡

八月六日公演　再接再厲　新片

三星伴月

藝華公司歌舞影片大創作

新型歌舞　粉腿如林　千嬌百媚　趣情滑稽

大同電影院

今天：兩部巨片同時合演！

（一）長恨歌　有聲對白巨片　王人美主演

（二）梵燈怪影　恐怖神怪巨片

下期准演　（一集）施公案

合演聲片　鐵血漢

成泰益火磨啓事

茲有火磨製粉用之吊杆幌羅三架幌羅一架特別減價出售有願購者請至本廠面議可也

首演新片

八月十三日公映巴拉斯影院

藝華公司最新偉大超特製鉅

初戀

張翠紅・李紅・主演

新初戀片中的一顆明星

全部對話歌唱有聲

平安電影院

電話第四一五一二番

今天公演　三大貢獻

桃源春夢

韓蘭根　劉繼羣（主演）

新華公司有聲對白歌唱巨片

同時加演　李萬春主唱

林冲夜奔

大鬧黃花觀

樓下票價一律一角

新世界

防空演習照常開演

十二時開

今天公演

慈母曲

流盡天下父母淚！刺盡天下子女心！

最後一天

聯華公司超特出品　全部對白歌唱有聲

演員陣線挺硬

林楚楚　洪警鈴　陳燕燕　葛佐治　黎灼灼　黎莉莉　殷秀岑　尚冠武　章志直　鄭君里

注意　下期　四日　公映　（明星公司）（對白巨片）

馬路天使

（明天准演）

馬迭爾　今天演

樂聲盈天　四點半開

敖連特　兩部日片　十二點開

鑑於時局重大

濱江全省自今日始實施燈火管制訓練

昨日發令

但限於路燈廣告燈等 對於屋內燈不加限制

今次防衛本部當局，鑑於防衛法實施之後，爲期普通一般人民防空思想，及增進其防空知識，濱江省連日以哈爾濱市爲中心，嚴肅舉行之燈火管制防空訓練，成績尙佳。而防空實施之燈火訓練，如達成預想以上之好成績，當然日滿一體，不懼空襲，故市民對防空訓練，應加時刻之注意，以作準備。然防衛當局，因根據防衛法之規定，方可達僅一市市民澈底明瞭燈火訓練方法，即可收全部功效，須人人皆有防空知識，方可達成完全使命。因此，濱江省公署，於昨日(二日)發出命令，對於燈火管制訓練之實施，決定至八月三日，於濱江省全省下，一致舉行燈火管制訓練。不過仍限於廣告，看報，裝飾燈之燈，其餘屋內燈，並未加限制，而解除日期則未定。斯項命令，發出於各縣旗市後，即均依然進行辦理。同時各縣亦積極準備，其籌備方法，當然依照防衛法，並本市所規定之各項目舉行，故今後各縣人民，對於防空思想，當然有更進一層之深刻云。

未待命令頒下 全市即肅穆黑暗

昨夜之空襲管制成績極良好

昨日(二日)爲防空訓練燈火管制實施之第三日，當日爲非常管制，及警戒管制，並音響管制。簡言之，即空襲管制。按此次實施管制，僅係昨日一日也。故昨夜，如有一燈漏光，有萬戶遭殃之虞。然昨日之防空訓練，因市民皆知空襲管制之重要，各皆小心努力管制，市內完全黑暗化。自午後八時開始舉行後，市內交通，亦告斷絕。指導當局，爲收良好成績，亦均出動，努力於指導工作。而交通方面，僅有防衛本部及省長，發有旗幟之車輛通行外，全市肅然，不聞轆轆之聲。秩序之佳，與黑暗之成績，均出人意外也。關於防火避難等之演習，昨日亦分別在道裡石頭道街，義州街等五處舉行，經過防衛本部之指導，成績非常良好云。

全市無光頓呈黑暗 警戒管制成績尙佳

努力進行雖有敵機空襲何懼之有

於防衛本部指導，各關係方面聯繫之下，嚴肅舉行之防空訓練，燈火管制，連日不眠不休，努力促進之結果，昨日(二日)濫最後之一日。第二日(一日)爲警戒管制，自午後八時起，至十一時止，在此時間，無論有無命令，一概禁止開燈。當日舉行之成績頗佳，較諸第一日，嚴肅整齊。自八時警報傳來之後，街路燈，看報燈等，均行消滅。而屋內燈，亦大多數消滅，乃由人管制，此乃背反管制之原理，本來爲燈火管制，其管制者，須安澈底明瞭，並非不管制而令其消滅無光。所以準備各種管制物品，不令燈光射出室外爲原則，以免防害工作，此點須特別注意。固然在警戒管制之時，市民尙經指導，而多注意，不使光之外射。其消燈者，當然亦即無光矣。在管制開始之後，防衛當局，即行視察管制狀況，大體尙極良好，如能在空襲管制之時，市民均能如此努力，而使全市黑暗，則不怕空襲矣。

新麥收穫成績良好 收割已竣即將登市

麵粉不足問題或將解決 禁止外輸命令亦將解消

濱江省公署商工科，自公定小麥粉價格，以防止物價暴騰，影響民生。孰知一部不良商人，竟乘機將市內麵粉搬出市外，在無公定價格之處，居奇售賣，而置哈市面粉不足事項於不顧。因此關係，乃由省商工科，另定於麵粉搬出市外許可制實施，以禁止私運出口。另外決定準許由日本輸入我國麵粉三十五萬袋，內中之五萬袋，已經斡旋運哈，業已成功，在開源節流，雙管齊下之策中，哈市面粉缺乏問題，遂完全解決。其消息及經過，已屢見本報前載，在配給哈市日本粉尙未運來之現在，突又有幾個且徹底解決麵粉不足之消息到來，即在各個產麥地方之新麥，業經完全收割完了，準備向都市搬運之快報，到達當地各關係之機關，濱江省公署商工科，固無論矣。即其他各機關，亦將杞憂一舉而除，俄然呈現活況，即將準備十八日公佈之限制面粉出境令，於各休業工場操業製粉可能充足消費而解除，關於今次各產麥區，新穀運出提前之緣因，蓋因濱江省公署，於六月下旬頃，鑑於全滿小麥粉不足之情勢，特訓令各縣，轉飭農民，於小麥收穫迅速行之，以期早日登市，而農民亦殊了解當局之意旨，而努力早期收割。結果，本年約較往年早十日間運出，依此推測，關於右令解禁，當在九月上旬模樣，而今年度之小麥，一般人以爲在收穫期前後降雨或將漸低，孰知竟大不然，較去年更加二成之增收云。

地畝管理局

解消說不可能 範圍或將縮小

現收入一部減少

哈爾濱地畝管理局，自七月一日，一部市內土地，移讓於市公署管理。同時地畝管理局，即將解消之說。但據關係方面消息，地畝局解消之說，不易實現，不過因事務之減少，僅將範圍縮小。該局自市內土地移讓於公署後，每年收入，減少三十七萬七千餘元，但該局特殊地及耕地，並分局之舊北鐵沿線用地，每年收入，約達　百萬元。以現狀觀之，其解消之說，爲絕對不可能云。

各團員奮發活潑勇敢 家庭防護演習成績特佳

昨在道裡及南崗兩部實地舉行

哈爾濱市防衛當局，更期發揮一般市民家庭防護力之向上，特於昨(二日)日午后一時起，在道裏埠頭區，南崗區，分別實施警護訓練，及家庭防護實地演習。埠頭區之大演習，由市長，警察廳長，防衛司令等要人，及防衛部人員，家庭防護羣之見學團體，約二千數百名參列之下，於道裏石頭道街左側，施行演習。當由警報長鳴之下，燒夷彈即行落下，聲響徹霄漢，後由家庭防護團防火班人員，取出水筒，施以應急之灌救演習，情形雖極忙迫，却井井有條，此外消防署，亦出動應援，移時經消防車之趕到，施以急快之救護，始將火光全息。嗣經全體齊集地方法院後院，由市長對此次防護演習之種種，加以指示，發表訓辭，繼由警察廳荻原副廳長訓示，又由防衛司令訓示。後全體齊集登喜和百貨店，當由該百貨店分團訓練，實施防火避難工作之人員，於室內嚴肅演習，實行防護。一方對市民，於警報燒夷彈落下後，一實行入地下室避難，頗爲熱烈。並於三樓之窗口，以大布囊，實行救急工作。同時更由電業工作班出動，對破壞之電線，加以修理。然後全體集結門前，由馮市長對百貨店分團員，加以訓示。嗣即全體齊集埠頭區雙合盛火磨前，舉行防火演習。當由該特殊分團員，施行實地之訓練演習。南崗區方面，則於公設市場左近，實行關于爆彈之破壞對策演習，由附近各家庭防護羣參加下，實行盛大之防護。旋全體齊至義州街亞細亞影院，實行一時性瓦斯防毒之避難訓練，當由衛生防毒班出動下，於警報長鳴之下，實行一齊防護，於午後七時許始行完了云。

松花江下游物貨運輸問題

昨開催懇談會

協和會哈爾濱市本部，三江省本部，並依蘭，富錦，佳木斯，各地代表，對於松花江下流貨物之運輸問題，於日昨(二日)午後二時，假哈爾濱市本部會議室，開催懇談會。哈爾濱市方面出席者，省工商科，市商工科，哈鐵，航業聯合局，松黑運輸等關係機關云。

識字運動

市署制定實施要項

市公署教育科，爲普及民衆教育，決定於七日，舉辦識字運動。因之連日來，由教育科吳股長主催下，召集各民衆講習所所長，並民衆教育講解担當者，研討如何實施，以期減少民衆失學者。爲期實施圓滑計制定實施要項，其主要者大致如下：㈠各校訓示學生，代向家庭，切實宣傳民衆教育館，在館內外向民衆講演。㈡各校須組織識字運動宣傳隊，分赴附近街巷，勸告失學民衆入學。㈢黏貼標語。㈣散放傳單。㈤黏貼招生廣告。

厚生會成立哈支部

昨日開催懇談會

—商討各主要事項—

市公署社會科，爲充實勞動者之工作，並與勞動者謀福利計，曾由勞工協會，及關係各方面之斡旋，創設厚生會哈支部，專辦理一般勞工者之事務。該支部爲期事務進行之圓滑，並澈底發展其技能起見，昨日曾開催厚生會懇談會，其懇談事項，主要者大致如左：一，關於本支部業務之開始：本支部於六月九日，依民生部令第六三號，自六月二十一日起，已開始暫行勞動票發給規則，自本格業務。至二十七日止，勞動票發給，達三千六百枚。此項勞動票，多爲市內各工場及會社。二，伴於勞動票發給規則之公布，一般市民及各機關之反響，及本支部業務開始，各企業者及勞動者之反響。三，關於人力車夫登錄之援助：七，二十九日，附濱支業者發第四六號，對勞動登錄，施行援助。四，對勞動訓練所收容者之援助：勞動訓練所，以三江省，沂新歸順匪賊六十二名，亦收容實地訓練中。惟希以最低之資金，付市內適當場所，使之勞役。五，關於勞動宿泊所之設立，哈爾濱市公署，以三千坪之廣地，在太平橋日本墓地附近，計劃建築勞働宿泊所，預定收容人員五百名，此項工事，目下即將開始，約於本年十月頃，即行竣工。對於本計劃，目下市當局，正進行積極準備中，將來進行如何，各方頗爲期待云。

非常時局對策

縣事務長會議詳慎討論

在此非常時局下，爲增強協和工作，完成宣德達情之使命，並充實槍後熱烈之支援，繼濱江省聯合協議會後，自昨日(二日)起，已于協和會省本部各幹員，以次各縣事務長，約共二十餘名參集下，在協和會對過，日本旅館內開催矣。該事務長會議席中，除討論明年度各縣本部預算編纂指示研討決定方針外，最重要者，有三大要項，㈠非常時局下之工作對策。㈡各分會組織及養成中堅會員之方針。㈢青年訓練，加緊指導工作等。以此相互徵詢各縣事務長之意見，以便搜集一起，而貢獻今後之協和運動方針。

日滿兩國已有充分準備

對蘇聯不足顧慮

國境方面雖然空氣險惡緊張 務希人民安居樂業勿自驚擾

東部滿蘇國境，自上月十二日以來，竟有蓄意挑戰之蘇聯赤兵，不法越境，佔據我滿領張鼓峰，構築戰壕。曾經我方嚴重抗議，奈因蘇聯方屬無誠意，表現不欲現地部份解決，而由外交交涉，未有若何進展中。又於上月二十九日以次，又有蘇聯赤兵不法之侵越沙草峰，當由我國境守備隊，忍無可忍下，發動自衛權，當予蘇軍以大損害，將蘇兵擊退。是以東部國境情形，頗呈險惡化。爲期一般人民明了日滿兩國，爲謀東洋民族永久幸福，發揮東洋民族固有精神，完成王道樂土，所負守衛及開發之重責，並詳知蘇聯之態度，與我方對於國防上，準備之鞏固情形，協和會中央本部，植田委員，代表橋本部長，於省聯會閉幕席上，對滿蘇國交及國防，有詳細講述。藉由各縣代表，轉達各縣人民百姓，以釋慌恐之憂。茲特贅述如左：

日滿爲兄弟之國，對國防上，無論南對支那，北對赤俄，已均早有完善而充足之一切鞏固準備。有此軍事或經濟的準備之後，方能操左券。如是方敢開始與敵等，以大殲滅打擊也。現在除一切產業充實開發，可以補充一切物質來源外，他如軍備，即如日滿友邦之海軍，係爲世界最強勁者，尤對日本海軍所屬之戰鬥機空軍，一旦有事，即可直達西伯利亞，橫飛無阻。非但遠東方面，即蘇聯本國之莫斯科，亦必立感莫大之威脅。是以我日滿兩國之一切準備，無論軍事的經濟的，或民衆方面，均早有完善與充分之準備。雖適值非常時局，而對含有惡意挑戰的蘇聯，我方毫無任何畏懼，是望參與省聯之各縣代表，務將滿蘇糾紛近況，及我國之充分，無何憂慮之準備，轉知一般人民，使之安心度日，勿庸人自擾云。

△　△　△

三十萬年前之

原始人類化石

計畫於顧鄉屯附近掘出

北滿氣溫，於有史以前，與目下之熱帶氣溫相同，於三十萬年前，曾有熱帶動物繁生於此，尤以哈爾濱近郊顧鄉屯，昔時氣候，寒暖適宜，且有水流關係，各種動物，多棲止於此，死亡之後，骨骼即掩埋地下，後因地質變遷，此種熱帶動物，相繼死亡，或移遷他處。去歲秋季，大陸科學院哈爾濱分院考古家，曾於河家溝附近，掘出熱帶動物犀水牛等獸骨甚夥，惜不能連帶形體。最近奉天博物館，遠藤博士，認爲原始人，曾棲息此等地帶，於日前來哈，計劃發掘石器時代之遺物。現遠藤博士等，已開始工作，發掘場所，係顧鄉屯派出所南，約一粁地方(一名溫泉間)，預定工作期間，爲一月。目下工作之苦工四十五名，開始工作時，僅三四十分鐘許，於地下一米深之黃土層中，即獲得約七八寸之犀骨化石五個，陸續於一小時後，腹獲得犀野牛骨化石十數個，預料於相當期間內，可獲得三十萬年前之原始人化石云。

濱江省施政方針

省聯協會結城省次長闡述 (中)

二，治安及警察之確立整備，欲謀省政之圓滑運用與振興，必以地方治安之確保，與警察行政之刷新爲前提。自建國以來，五年於茲，賴日滿軍警努力之結果，已將大同元年，約達五萬之匪徒，截至康德三年止，約減至六千餘。現在本省之治安，已達確保之域，然康德四年度治安之狀況，在接近山岳地帶之數縣，仍尙有二千數百名之匪賊，出沒跳梁，威脅省民之生活，阻礙施政之遂行，故本年度，擬借日滿兩軍之援助，以三年之計劃，完成治安肅正之工作。同時更期三江省，省境肅正之完成，以達於治安隊之移管，務期運用之適當，並關於警察行政之制度確立，與人的物的兩方面之素質改善，尤希更進一層之努力，以謀警政之刷新，再查本省，因有蘇聯東漸之歷史的關係，受蘇聯之影響，殊感重大，故於思想對策上，特有重大之意義與責任。是以教育機關，須與協和會一致動員，以期絕滅與我建國思想根本不相容之共產主義，同時更鑑於國際情勢之緊迫，凡我全省人民，務須一致協力與全省警察機關，作圓滑密切的有機的連絡，以謀非常時對策之萬全。

三，地方制度之運用，實施查我國建國以來，凡昔日之軍閥官僚之壓制榨取行爲，雖已斂跡，然因有歷史的與社會經濟機構之關係，其攪擾大衆活生安全之榨取舊態，依然尙存。是以關於縣官制及縣制之運用，擬務期不使其墮落於官僚獨善之官治，須留意於民意之暢達，尤爲至要。再基於街村制爲重要之點，須認其爲與縣旗市等同樣之國家行政機關，同時更祝其爲自治的地方團體，且鑑於法制公布當時，頒發大詔之本旨，關於街村自治之機能，決不能任一部分土豪劣紳之專政，須以王道施政爲眞諦，使街村民衆之生活，顯然向上。再關於現行保甲之機能，如向街村發展之際，必考慮社會的，經濟的，及地理的，以及其他種種要點，愼重運行，首先必須以養成街村中有爲之中堅人物，爲第一要務，用以匡正以往失却街村負担平衡之保甲財政，智弊，更須造成合理化的基本財政，以奠定街村之基礎。

四，產業之振興，振興農畜產業，乃本省哺育行政之中心問題，而尤爲我國產業五年計劃中，農畜產增產計劃之重要部門，其計劃之成否，有俟本省積極活動之處，至深且重。蓋本省之農產物生產量，實占全國總額四分之一，約三百數十萬噸。雖然，如按農業生產量言之，則因社會的經濟的特殊的，與文化的技術標準，甚覺低落。又兼農村人口之稀少，與民力之貧困，實屬阻碍其發展，以故全省可耕地方面之五成，約三百萬晌竟放棄而成荒蕪。對此問題，國家爲謀農民生活安定計，現在力求畜產增殖政策之實現，故去歲已在管下十數縣內，設置農事合作社，今後並逐次使其普及於全省各縣旗市，用達成建國精神之眞髓，與國民經濟生活，及社會生活之實現。因是本省對農村金融之改革，農產物之改善，與增殖農事經營之指導，農產物辦理之改善，畜產之改良與增殖，家畜防疫之徹底，農業水力之實施，未耕地之開拓等，所有各種之主要工作，力求其徹底實現，以期積極邁進於產業五年計劃之第二年。

烟份增價

戒煙科發令 自昨日實施

市公署戒烟科，本鴉片斷禁政策，對於哈市四萬五千餘名癮者，決使其於短期內，完全戒除。因之頒發鴉片登錄吸食証，自本年二月開始以來，迄至八月一日止，據戒煙科統計，已達三萬人，尙有一萬五千餘名，未能登錄。市當局爲期早日完成使命計，對於未登錄之鴉片癮者，決再延期一個月，至八月末日止，於此期間，希癮者從速登錄，否則絕對禁止吸食。對此戒煙科，已於昨日通令各管煙所遵行。同時並由八月一日起，全國烟份，一律增價。吸份增二分(二角四)，走份增三分(三角)，已於昨(一日)正式施行云。

寧墨線開通

北黑線業已復舊

上月二十六日夜，因天降豪雨，寧墨線(寧年墨爾根)之伊拉哈，鶴山間，曾因水害不通。經管下鐵道局派員，不眠不休之努力，工程始行完竣。三十一日，完全復舊，自一日起，哈爾濱站，乃開始收受該路線之客貨。此外自上月二十五日，亦因豪雨之故，北黑綫(北安至黑河間)一段道路，不通，並兼三十一日夜，訥莫爾龍鎮間，鐵橋筋壁崩壞，目下已完全復舊，北安以北之通車，最近即可實現云。

馬家溝之牛柏斯篤

預防注射完畢

關於預防牛柏斯篤事件，以市當局，曾努力防範，以免其蔓延。六月二十九日，新馬家溝宣智街，曾發生牛百斯篤，七月一日，吏治街，四日宣禮街，前後相繼發生。市及警察廳衛生當局，急行預防針注射，共爲七百零二戶，注射之牛，爲三千二百零五頭。於上月二十八日，業已完了，自二十九日起，百斯篤發生地帶之乳牛，牧放，並牛乳禁止，亦於是日解除云。

◈放送節目◈

八月三日(星期三)

六、三〇　國歌建國體操唱片
七、〇〇　初等日本語講座
七、二五　格言先哲故事唱片
七、五〇　(大連)清晨音樂
八、三〇　氣象通報
八、三五　建國體操
一〇、四五　(連，京)經濟市況
一〇、五〇　家庭講座
　算書講話
一一、五〇　歌舞曲唱片
　夜半歌聲
一一、五九　時報
〇〇　舊劇—唱片—
　二進宮(四段)。秦瓊賣馬。連陞三級。
一、〇〇　新聞
一、一五　(哈爾濱)經濟市況
一、二〇　(連，京)經濟市況
一、三〇　(大連)演藝
四、四〇　新聞
四、五五　(哈，京)經濟市況(大連)氣象通報
五、〇〇　兒童曲　唱片
五、一〇　警鐘。實報歌
　西樂　唱片
　鐵匠歌
五、三〇　英語新聞
五、三五　兒童時間
　兒童劇話『到家』
五、五五　中等日本語講座
　兒童新聞
六、二〇　(同第一放送)日本語
六、二五　(哈爾濱)俄語時間
六、三五　(奉天)奉天的時間
六、四七　(哈爾濱)哈爾濱的時間
七、〇〇　新聞，政府公報，經濟市況，告知事項
七、三〇　(奉天)講演
　文明與法律
七、五〇　(哈爾濱)西洋音樂
八、一〇　(哈爾濱)八角鼓
　燈下勸妻
八、三五　(哈爾濱)評詞
　月明樓(五)密香居。
九、〇〇　國民時間
　唱歌指導　滿洲國歌
九、二五　新聞
九、三九　時報
九、四一　經濟市況，氣象通報　明日節目預告
一〇、〇〇　新聞再放送
一〇、一〇　舞臺中繼　由新京新民戲院中繼

天氣預報
△八月三日
日出：五點十六分
日入：八點一分
天氣：陰後、晴

私登廣告或訪問本社　請掛電話二七九

拍賣及拍定日期公告

康德　年(執)第五一五號　債權人段鴻書　債務人孟廣祿所有左列不動產招標拍賣　本案不動產由執行官占有之　拍賣日期塲所哈爾濱區法院執行股　日期康德五年八月十九日午前十時　拍賣方法投標　拍定日期康德五年八月二十二日午前十時　康德五年八月一日　哈爾濱區法院　不動產表示　一，如另紙目錄所載　最低拍賣價格國幣二百八十八元整　不動產目錄　坐落哈爾濱市三十六棚十二蹬街安富胡同五十八號　東至本主　南至宋姓　西至翟姓　北至安富胡同　一，西土板房　間　一，北土板房一間　共房三間

長篇章回 松水紅粉錄〔續〕 曲狂夫著

第一回 舞廳飛媚眼醉歌兩曲 旅舍開房間約法三章

錢秀雲說了第一個條件兒、金端東點頭說道：

「那是啊！我是勿論如何也不能洩露了這個秘密！妳想！不但是關乎妳的名譽、就是我這一份兒堂堂理學博士、商業大學的教授、也是受不了？」

金端東說完了這句、把眼眉往上一抬照着錢秀雲的嘴脣兒上咬了一口、同時心裏想道：

到底兒是女人！到在這個節骨眼兒、還想她那個人格名譽呢！

「第二件。你不許因爲咱倆有這層關係、虐待你的太太！」

錢秀雲雖然是成了墮落之花、但是一顆心、尙沒萬惡，本着同是女人的天賦良心、說了一句！

「這麽問題！我是不會的！」

金端東聽了第二個條件、良心上好像似有點咯噔聲中了一箭、但是再看錢秀雲的一雙水凌凌大眼睛、一摸錢秀雲的水光溜滑的細皮膚、登時心頭一硬、那支箭好像迎石而回、「咯吱々」折成了無數的節骨似的！

「第三件是下不爲例、勿論如何我要恢復我的心。」

公和利
體育用品部
球鞋大宗到齊
回力牌　力士牌
勇士牌　無敵牌
各色齊全
道裡新城大街
電話三一八九　四七八〇

失照聲明作廢

領名	坐落	地目	面積	四至（東至 西至 南至 北至）	失照號碼	失照年月	丟失原因
張俊	張岔十屯保 曹家窩堡甲	熟地	一四 九〇	長溝 本主 王永昌 呂萬玉	不詳	大同元年三月	事變丟失
王國珍	城區保本城 四十五甲		二三〇 二〇	姜姓 官道 李洪恩 官道	同	同	遷移家舍丟失
張殿漢	城區保本城 基都教胡同	三等	一四九 〇〇	閻青林 孟兆文 胡同 果德林	同	同	事變丟失
田茂崑	城區保本城 五十八甲	三等	一九九 七五	胡王氏 呂萬玉 大道 王漢章	同	同	同
高永明	東沈鎮保 高泉井甲	原熟	三 四〇	高萬恒 祝鳳岐 祝鳳岐 本主	同	同	同
姜廷奎	長發保 大青山甲	熟地	一〇 七七二五	趙成九 于聯有 溫貴 官道	同	同	被水淹沒丟失
同	同	同	六 五七	趙成九 于聯有 溫貴 官道	同	同	同
邢義	萬寶鎮保 薛家窩堡甲	同	三 〇〇	楊玉林 張榮 王德明 張榮	同	同	事變丟失
楊春亮	蟠龍溝保 馬家窩堡甲	同	六 八三	張寶 徐溫 張寶 王仁	同	同	同
李滿	城區保本城 七十二甲	三等	三六〇 〇〇	李鳳樓 李昌 官道 胡同	同	大同二年	被鼠咬壞
王鳳亭	大用井保 王家窩堡甲	熟地	六 八二	李彬 王福 周國慶 金永元	同	康德四年一月	被火焚燬
廣信公司	城區保 六十四甲	一等	五一九 五五	胡同 大街 恒太號 龍王廟胡同	同	大同元年三月	事變丟失
祁玉昌	城區保 四十八甲	二等	二五一 九九	楊洪興 王新永 官道 范玉生	同	大同元年九月	被匪不慎丟失
于殿喜	萬寶鎮保 大平崗甲	熟地	九 三七	鐵道 王景泉 孫鳳舉 鐵道	同	大同元年三月	被火焚燬
同	于金店保外 郎家窩堡甲	同	一一 五二	郭富明 鐵道 郭景和	同	同	同
同	同	同	六三	馬青林 鐵道 大道 李姓	同	同	同
于紹芳	于金店保 薛家窩堡甲	同	八 四一	劉允成 高克發 高鳳 白雲起	同	康德五年四月	不慎遺失
高克發	同	同	七 〇〇	高鳳 張煥 高德 大道	同	同	同
田可增	長發屯保 大青山甲	同	一 二五	苗德顯 大道 大道 苗德顯	同	大同二年五月	同
田可增	長發屯保 大青山甲	熟地	三 四八	苗德顯 大道 大道 苗德顯	同	大同二年五月	不慎遺失
郭景全	城區保 五十甲	二等	二二一 〇〇	張永成 常鐘金 劉德成 胡同	同	大同元年三月	事變丟失
高雁峰	腰堡保 大堡甲	熟地	三〇	本主 高興 高金 高祥	同	同	同
王有	薄荷台保 武家窩堡	同	二 一三四	李福 陶樹林 張家窩堡 官荒	同	大同元年二月	被匪搶去
同	同	同	一 六八一	陶樹林 官荒 王喜 包松音布	同	同	同
羅福	渥吉保 吉祥堡甲	同	一二 三一〇	王有成 潘德 馬金發 王有成	同	同	不慎遺失
李景春	城區保 九十甲	同	三二〇	彭子亮 尹洪舉 王殿奎 王發	同	康德三年九月	同
同	同	同	二〇〇	同	同	同	同
同	同	同	五二〇	同	同	同	同
同	同	同	四五〇	同	同	同	同
李景春	城區保 九十甲	熟地	三二〇〇	彭子亮 尹洪舉 王殿奎 王發		康德三年九月	不慎遺失
隋長齡	薄荷台保 武家窩堡	同	三 三七二〇	楊凱 楊惠新 楊惠新 楊蘭階		大同元年二月	被匪搶去
施德恩	腰堡保 大堡甲	同	四 六五	吳顯章 王保雲 張鳳山 萬鳳山		大同元年 事變	丟失
張玉和	十三戶保 同	同	二 一一五五	張一功 張玉璽 鄭治信 蔄日增		康德二年十二月十日	不慎被火焚燬
同	同	同	二〇九八三	同		同	同
石鳳春	長發屯 大青山	同	一 七六	本主 姜全 本主 姜廷奎		大同元年 事變	丟失
同	同	同	三〇〇〇	同		同	同
姜全	同	同	六〇〇	石鳳春 曲湘元 本姓 姜廷魁		同	同
王守成	呼蘭號保 大藍旗屯	同	八四一七	曹姓 楊店 楊殿 于姓		事變	不慎丟失
王殿選	韋子溝保 斐家窩堡	同	一六 三六〇	斐雲峰 斐雲禎 劉玉仲 斐姓		事變	同
王殿選	韋子溝保 斐家窩堡	原熟	二七 〇六〇	道 大道		事變	同
王德福	八家保 朝陽堡	同	一八 九六〇	道 本主 劉姓 本主		同	同
同	同	同	二一 五五四	鄭姓 本主 本主 大溝		同	同
同	同	同	一五 五〇〇	邰文仲 斐姓 劉景文 斐姓		同	同
楊春元	于金店 羅家窩堡	同	二〇 〇〇〇	姜連有 劉治勳 李文江 王文庸		同	同
郭岳武	城區保 七十三甲	同	五 九九九七	許德 周德林 大河		同	同
畢廣田	望山堡 朝陽堡	三等街基	二八 方丈	陳尊三 官道 劉夢賢 孫貴		同	同
朱萬良	東鄉滿字 王德牛井	原熟	二 五〇〇	王貴 杜連春 修文彬 姜寬	不詳	康德四年八月	被匪焚燬
同	同	同	三〇四	修振江 逍連升 陶信朋 叢林	同	同	同
秦玉亮	南鄉安字 五湖帶屯	同	五 〇六〇	本主 劉姓 申姓 本主	同	康德四年九月	不慎遺失

失照聲明作廢

領名	坐落	地目	面積	四至	失照號碼	失照年月	丟失原因
同	同	同	三五三〇	同	同	同	同
呂增 新教明	東鄉融字 小藍旗屯	同	〇九四	索財 長萬財 大道 索才	同	大同元年五月	事變遺失
同	同	同	一六六	同	同	同	同
孔憲有	北鄉慶字 羅斌井	同	四〇〇	本主 劉金德 徐國英	同	同	同
馬自發	西鄉教字 沈老明井	同	一〇二〇	七新錦 郭景林 張文學 崔惠恩	同	大同元年六月	因逃匪埋地腐爛
王發	北鄉慶字 郎家窩堡	同	一八一〇	太平嶺 石玉堂 紀世才 張振海	同	同	逃匪丟失

右記失照自登報日起滿三個月時如無聲請異議者不論落於何人之手均認無效特此聲明　5，8，2　呼蘭縣長　單作善

失照聲明作廢

領名	坐落	地目	面積	四至（東至 西至 南至 北至）	失照種類	失照年月	丟失原因
薛成祿	津河段 東北河川	原荒領	六一二五〇	姚福恩 李桂芳 牟連珍 李化堂	財政部照	大同元年九月	因避匪亂
李長有	津河段 小新城堡	同	一三二八〇	薛仁 薛有 薛成 薛福	同	同	同
王全	弩敏段城 山堡河套	原熟領	八〇〇〇	左鳳山 本主 左鳳云 馬云	同	同	同
王全	同	原荒領	二〇〇〇	本主 田 左鳳山 劉錫恩	同	同	同
王全	同		三四〇六〇	本主 田 田起 起溝子	面	同	同

右記失照自登報日起滿三個月後如無聲請異議者無論落於何人之手均認為無效特此聲明作廢　綏化縣縣長　王光旭

●從來未見算盤術卦外方去函都找活神仙推卜錢糧行靈驗高超與他人不同

◎鳴謝哈道外正陽十五道街天然命館，瞽目大術士算盤打卦周子良先生以籤間卦糧行間病最有把握，算命批八字，流年月令，男女人生禍福，大凡決不能逃術學以外，●外埠各客人得見此報經驗靈爽，皆往占卜，先生將去歲今歲每月行情桉節氣而推斷，皆毫無差錯，由此而知，存空及頂卯期桉卦而行必得巨金，達卦而作必歸失敗，故此鳴謝，天增長，實隆，隆昇鎰，仁成永，天豐東客人敬具。▲茲就所知之外埠通函間卜應驗蒇君列下：林密線平陽鑛徐逸民先生間求事進步，今去歲通信五次，四平街中央通廣益陞王樹森，間四季鏤糧行漲落。通信四次。四洮路衙門台聚興盛鑼爐，褚長林，間失子後得回。錦州省立兩級中學校，金質夫問投考果取仲。四平街新昌盛，劉景峰，間求事成否。本溪湖媒礦公司，李德祿，向逃走丟失。朝鮮成南新加乞波，協成東張序範，間大合婚妨碍有無。方正縣三華火磨遇鳳生。及海龍中央銀行，粱信化。吉林提存局呂怡庭。錦洲鐵路局三十家子站崔仲儒，皆大批八宇，所批確蜀精詳靈驗奚。㊣又該舘遠方去函求卜，卦爻六次，以下往上廠面點清，書明何日，間何事體，先匯金二元，問事兩種運占二卜隨三圓，實大間題，請註明爲官爲商，及求陳事進步，或問新事成否，謀事在本埠或遠方，興他入代爻寫明長平發，如談八字動靜知已往未來，生辰時月報得不差，家歷老幼人口言明，考察生尅，間丟失逃走失物日期地點官商住戶及人口寫明，詞訟勝敗，間病有無危險請醫何方指明，空函恕不答覆，卜卦務報生辰年月。

該館價目（一）

大批八字一生運氣好歹減價二成二十圓十天批妥。中批流年代月令十五圓七天。草批十圓六天。大合婚妨碍有無四圓。小合二圓。擇吉四圓。卦資先交不失信用。本埠算命面談三圓。章談二元微求小事問卜一元。抽籤六毛。關係重大三卦合一，二圓六毛。

日鮮男女人士皆可通信卜疑　先生指言無隱

命卦合參通五圓

聘請石橋茂先生為常年法律顧問啓事

啟者敝人今聘請辯護士石橋茂先生為常年法律顧問關於敝人之各項財產及營業若有不法侵害者由法律顧問依法處理之特此聲明

雙城縣西南隅樂土街六號　唐多三啓

石橋茂受任唐多三先生常年法律顧問啓事

啟者本律師現受雙城縣西南隅樂土街六號唐多三先生聘為常年法律顧問惟關於唐多三先生之生命財產若有不法侵害者本律師决依法辦理之特此聲明

哈爾濱市道裡田地街十號　律師石橋茂啓

康德五年　月　日

欲購不動產之良機

茲擬將本公司所有市內各地之土地及建築物多處讓渡欲購者請至本公司面洽或以電話詢問可也

不動產管理經營　株式會社鴻業公司哈爾濱駐在事務所

道裡地段街一一二　電話二〇六三 四七八九番

入院隨意　設備完全　大河原產院

水道街哈爾濱會館內二階

晝夜遠近如有聘請者立即就到

產婆　大河原時子　永井登美子

電話〔三四九七〕

哈爾濱區法院指定訴訟不動產管理人 鑑定人

滿洲興業銀行指定不動產管理人

金城銀行哈爾濱分行指定不動產管理人

哈爾濱不動產信託株式會社

哈爾濱道裏斜紋街四七號（中國十六道街拐角）

營業種類：信託（不動產）　管理（不動產）　買賣之介紹　辦理不動產買賣手續　房租擔保放款　不動產之鑑定

滿方董事　張廷閣　滿方主任　會見俊雄　ナニクソ

電話　滿方 七二九三　俄方 七二九四　經理系 二二三六　會見住宅 四〇〇五

出張所　海拉爾市北大街四一號

哈爾濱馬迭爾旅館

道裡中央大街一一三號　電報掛號　哈爾濱—馬迭爾

哈爾濱唯一之大旅館　位於最繁盛中心地點　房間不帶浴室者每天由兩元至四元　房間帶浴室並梳粧台者每天由五元至八元　每住過兩星期者按九扣計算　每住過一月者按八扣計算　長期住者則抵談面商

飯店咖啡館　備有早餐午餐晚餐價碼低廉如有訂菜及酒類價格亦格外適宜宴會每人由一元起碼

旅館附設電影院　檯球房　酒吧　男女理髮室

猶太醫院

病房單間或公共房間設備俱全收費低廉

各科均有專門醫師　診治自設化驗室化驗血便及其他一切　並有電氣治療室　愛克斯光透光照像

道裏中國五道街四十號　電話三七三

失照聲明作廢

領名　孫永謙　孫永發　坐落　寧安縣七區小荒地甲　地目　旱田　面積　一二六垧五六　四至　東至劉姓　南至李姓　西至孫姓　北至孫三　右記失照自登報日起滿三個月假如無人聲請異議者認爲無效特此公告　寧安縣長袁怡彪　5，7，25

失照聲明作廢

領名　買殿奎　照號　吉基字一〇五六七　坐落　雙城城東北隅　住址同坐落　地目　房基　面積　一百四十四方丈　四至　東至善姓　南至道　西至道　北至道　右記失照自登報日期滿三個月時如無聲請異議者不論落於任何人之手均認無效特此聲明　雙城縣長吳奎昌　5，6，28

失照聲明作廢

領名　趙瑞豐　坐落　雙城城區東北隅　住址同坐落　地目　房基　照號　吉基字四六八六　面積　一百三十六方丈　四至　東至趙姓　南至劉姓　西至吳姓　北至　右記失照自登報日期滿三個月時如何聲請異議者不論落於任何人之手均認無效特此聲明　雙城縣長吳奎昌　5，7，28

失照聲明作廢

領名　任泮山　坐落　騰字一井　住址順天保房身崗甲聚寶山屯　地目　熟地　面積　四垧零四分五厘　照號不詳　四至　東至張樹發　西至傅珍武　南至孫　北至張樹有　右記失照自登報日起滿三個月時如無聲請異議者不論落於任何人之手均認無效特此聲明　肇東縣長李家鼎　康德五年七月二十九日

失照聲明作廢

領名　孟兆齡　坐落　又昌宇四井　住址昌五保東門甲　地目　旱田　面積　一百零五垧　照號不詳　四至　東至査朝山　西至胡榮　南至張永振　北至曰宇四井　右記地照及契稅執照同時遺失自登報日起滿三個月時如無聲請異議者不論落於任何人之手均認無效特此聲明　肇東縣長李家鼎　康德五年七月二十九日

慶祥號

批發各種照像材料

哈爾濱道外南四道街

哈爾濱市公署立案

育才學校招生

一、日語專修科　初高兩級插班生各三十名

一、國高補習科　一·二·四·年級插班生各三十名

一、女子日語專修班

一，打字科　一，簿記科

校址（道外正陽十六道街路北八號　道裡外國七道街路北十七號）

各科均有詳章函索即寄（須附郵票二分）

道外新設籃網球場並備有宿膳　電話二〇八九號

失照聲明作廢

領名　傅俊峰　照號　吉清字一八二六〇　坐落　七區白三甲頭屯　地目　熟地　面積　五垧　四至　東至本姓　西至荒　南至　北至道

領名　傅俊峰　照號　吉基字一一二八五　坐落　同前　地目　房基　面積　五百二十方丈　四至　東至坑　西至傅姓　南至　北至道

右記失照自登報日期滿三個月時如無聲請異議者不論落於任何人之手均認無效特此聲明　雙城縣長吳奎昌　5，7，28

失照聲明作廢

領名　王九海　照號　吉清字四六九七　坐落　六區金錢屯　住址同坐落　地目　熟地　面積　二垧九畝　四至　東至王　西至董　南至道　北至　右記失照自登報日期滿三個月時如無聲請異議者不論落於任何人之手均認無效特此聲明　雙城縣長吳奎昌　5，6，28

霽虹

欲學打字而謀得職業者速到哈濱第一首創霽虹打字機學校設備完善學費特別低廉畢業後推荐職業

簿記

為現代青年及商人必需之常識本校爲造就此項人材起見特設速成班招收新生三十名欲學者望速前來

▲日語專修班，打字班：招收新生五十名（日內開課新聘教師日人東京帝大畢業精通滿語）詳章函索附郵票二分

道外分校歸併道裏總校　哈爾濱道裏外國七道街

虹霽學校

雙妹老牌花露水

醒腦辟穢

風行卅餘年

廣生行出品　各地百貨商店均有發售

——廣生行奉天分行啓——

亞細亞牌麥酒

為無上的佳釀　時常飲用　亦是最好的飲料　更能補益健康

北滿總經理處

日本 中西商會　道裡水道街　道裡電話三八二二

滿洲 福源祥合記　八站南和街　道裡電話 三五八八 七二六五

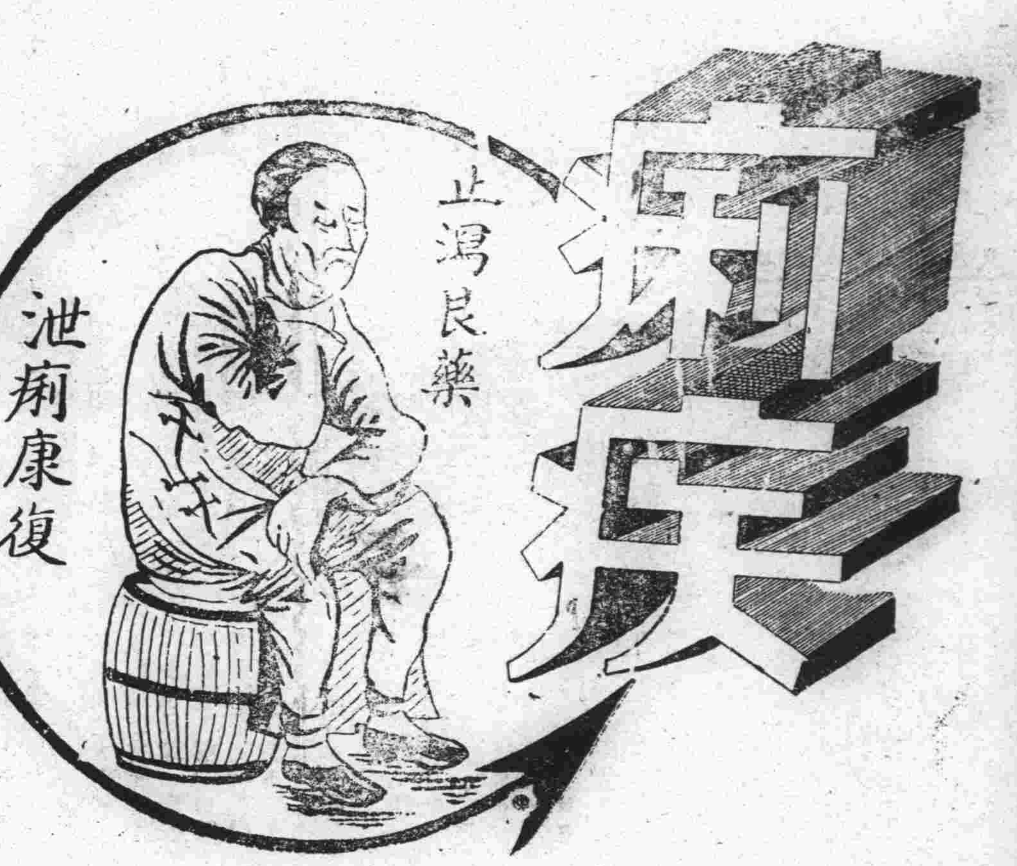

凱輯氏化學藥廠製 ◉價目每瓶國幣六角 ▲總發行濱江省正陽五道街 泰華西藥商行

每逢夏令時疫猖獗生死關頭瀉泄痢疾祗有凱輯氏藥廠出品專治腹痛泄瀉痢疾等名爲（泄痢康復）此藥功效之偉大有人不可思議之神妙眞是（泄痢康復）神藥一粒起死回生村鄉僻壤都應常備此藥以救一時之需特將病原主治歌述於下

泄瀉赤痢勢堪危
汚區厠所逞淫威
到處蚊蠅作媒介
飲食不潔禍難推
弱者喪生康轉弱
漫涎毒菌染着誰
患者本當求速治
安全預防免遭危

主治

瀉泄、瀑瀉腹痛、痢疾、赤痢・白痢急痢、寒火痢、疫性痢、煙後痢、及一切久醫不效重程痢疾泄瀉可作試服一次即能起死回生

◉服法另有詳細說明

本埠各大中西藥店以及各省各縣藥房均有出售

孔氏醫院

分科治療 住院隨意

地址 吉林街 山街拐角

電話 六九七二一

藍牌自行車

何以暢銷極廣？

因爲藍牌車物質優良行駛輕快價格刻下特別低廉

藍牌
老鷹牌 自行車
飛
白牌

唯一經售處 飛士洋行

道裡斜紋街二十九號新市大街對過

汽車出賣啓事

茲有一九三四年式雪佛蘭牌汽車兩台及三輪車（電驢子）兩台意欲出賣價格低廉有欲買者請至馬家溝巴陵街七十六號看車議價

電話五九七二番

有患梅毒花柳等病者注意

運啓者日有某國醫士『列拉依博士』新發明一種丸藥（即是服果命哥果）專治淋病尿道受過梅毒梅串及花柳各病凡服該藥立即止痛無不效驗者無論何等淋病患者若于便疹如服藥者再用二號一丁止住立即全愈分爲一號二號三號若花柳病較輕者速效如此藥證明前往法國巴黎經醫學博士完畢即收速效特此通知住址在首都裏中央大街（非外國二道街）化驗自效自動電話二八一二二 信箱三百二十四號

廣濟大藥房

東尙齒科醫院

東京日本大學齒科醫學士 黃東尙

齒科專門學校教授

治牙 拔牙 鑲牙 口內外科 矯正牙

夏期應診時間上午九時至十二時下午四時至七時星期休診

（暑假學生優待）

道裡外國八道街拐角二號（市署後邊）

下治藥理經球

無服藥之苦 有立杆見影

婦科

病魔纏身。求醫服藥無效。未有不灰心絕望者。但婦女病。並非難治之症。得對症良藥。治療。能起沉疴。俗云單方一味氣煞名醫也。速帶婦女良藥（理經球）不用服藥。決能於最短期內。除痛苦。凡月經不調。久不受孕。赤白帶下。偏正頭痛。眼珠內抽疼。身重無力。四肢抽筋。骨節疼痛。睡臥不安。心悶噁心。不思飲食。凡從氣悶。所得各色雜症。皆有奇效。帶藥三天。即有白塊如豆而下。照常操作。另備方單函索即寄。其病若失。如無機物下來。負責退錢。用藥決無痛苦。

婦女理經丸 並兼服理經丸尤速 每付十粒。每盒一百八十粒，國幣一圓二角此藥專調經種子，婦科要藥，乃坤界中保身要品。不可一日不備也

外埠函購郵費二角款到即寄

總批發處天津黃緯路閻氏製藥所出品

哈爾濱 獨家經售道外桃花巷 閻氏藥房 樓上

中央日滿學院

哈爾濱（中國三道街十一）

募集 日語 高初等專修科 國民高等一四年級 生徒

一，報名六月十日起 一，開學八月一日
一，備有宿膳 一，函索簡章附寄郵票四分
一，特設運動場聘有體育專門教師

男女兼收

招生

哈爾濱 同文學院

一招生額數：國民高等科一・二・四年級各五十名，日語專修科一年級五十名
二報名日期：康德五年七月十五日上午九時
三考試日期：八月十五日至十七日起
四考試科目：國民道德國語（滿語日語）數學
五開學日期：八月十八日（各級男女兼收）
六院址：哈爾濱市南崗教化街二〇（鐵路局西）
七附則：招生簡章函索即寄

哈爾濱道裡外國七道街五號

醫師李蔭成

牙科專門

診療時間上午十至十二 下午二至五（星期日下午休止）

同茂東

機鋸工廠

特備大宗大小木方板皮燒柴各種箱料代割鋸口如蒙惠顧

建築材料厚薄板片灰條鋸末一概俱全出品迅速不勝歡迎

總工廠 道外東江碼外 電話九・二六四二號
分工廠 八站南木廠 電話三九三五 三七六四號

雜貨商店

新到各種春夏用品新花綢緞時式襯衫雜貨棉布毛布人絹批發零售價値從廉

道裡十二道街 電話四二九七 六一七三號

移民區失照聲明作廢

領名	坐落	地目	面積（晌或方丈）	四至（東西至 南北至）	失照號碼
馬价夫	元寶鎮保居仁甲	熟荒	四五〇〇	封堆 輔善堂 振遠堂 輔善堂	荒字部照四五六三
世一堂	元寶鎮保居仁甲	荒	九〇〇	封堆 本荒 本荒	荒字部照一五四八七
張魁財	元寶鎮保楊家店甲	熟荒	六七九〇	恆久 賀鼎林 趙 分水 分水	買契番號不詳
福慶堂	元寶鎮保裕民甲	熟荒	三五〇〇	義善堂 楊子堅 本荒 蘇雲海	荒字部照六二四
耿永年	元鎮保南甲	熟荒	四五〇〇	樹芝堂 振子恒 孫長存 樹芝堂	荒字部照番號不詳
同	同	熟荒	一八〇〇	孫長存 會永邊 車子卿 朱萬全	荒字部照番號不詳
王玉利	元寶鎮保裕民甲	熟荒	一八〇〇	涉河 王姓 姓	買契番號不詳
慶積堂	元寶鎮保楊家店甲	熟荒	四五〇〇	道 趙桂榮 楊守磐 界	同
沙滋圖	同	同	九〇〇	劉恕忱 河 邢德良 界	同
李桐	同	同	九〇〇〇	沙滋圖 秦寶洪 天益福 分水	同
孫瑞泉	同	同	二五〇〇	邢良德 徐克公道	同
周方	元寶鎮保安樂甲	同	四五〇〇	宋元祿 劉興五 蔡云升 馨德堂	荒字部照番號不詳
王文仲	元寶鎮保裕民甲	平地	六七九〇〇	寶珍堂 何福堂 郭寶昌 寶安堂	同
張圓從	元寶鎮保北平甲	同	四五〇〇〇	高姓 曹姓 李	丈單
衛長海	元寶鎮保楊家店甲	熟地	四八四一	吳殿祥 E振祥 耀武	買契號不詳
王祿	元寶鎮保居仁甲	熟荒	五〇〇〇	任洪恩 杜金錄 河 和	荒字部照番號不詳
崔□勳	元寶鎮保裕民甲	熟地	二〇〇〇	寧雲亭 王 李廷顯 馬連福	同

領名	坐落	地目	面積	四至	失照號碼
友義堂	元寶鎮保南甲	平地	九〇〇〇	趙圓祥 石寶山 封堆 呂殿舉	丈單
浦文慶	烏吉密保三股流甲	熟荒	二二五四	薛姓 項 分水 唐姓	買契番號不詳
張緒庚	烏吉密保三股流甲	荒地	四五〇〇	宋子濤 鍾云峰 朱子彪 嶺崗	荒字部照番號不明
朱子濤	同	同	四五〇〇	福善堂 鍾云峰 宋子蒿 張緒庚	荒字部照番號不明
王福	同	同	四〇〇〇	孫萬昌 呂殿鈞 孫秀 孟憲玉	荒字部照番號不明
允升堂	街基保金沙甲	荒地	二七〇一	金沙河 袁成祥 大泥河 袁成業	荒字部照不詳
楊俊	全二隊甲	同	六七五〇	崗分水 徐連級 姜財 陳廣慶	買契不詳
福慶堂	元保鎮保西南岔	同	一八〇〇〇	本荒 劉東閣 求實堂 秀德堂	荒字部照不詳
傅夢弼	烏吉密保太來甲	同	九〇〇〇	婁鳳江 謙裕堂 婁頻侯 婁鳳江	買契九七八號
傅夢成	同	同	四五〇〇	慶德堂 謙裕堂 藤慶德堂 傅夢弼	買契二五三
趙喜忠	街基保青川甲	同	一五七九	王德全 小黑河 朱子衡 大泥河	買契不詳
范永發	元保鎮黃泥河西南	同	九〇〇〇	郭子明 一善堂 道永發	買契不詳
華異堂	烏吉密保三股流甲	熟荒	八四・三七五	趙姓 劉 小河 分水	登記証書
李殿令	同	同	一三五 四五	金沙河 大界 水 分 商姓 凌	買契番號不詳
千慶純	同	同	四五〇〇	栗姓 孫姓 分水 分水	同
允升堂	老街基保南金甲	同	二二四四	袁成祥 王連發 大泥河 闞鳳山	同
二義堂	元寶鎮保居仁甲	同	七三二三	慶升堂 河 世一堂 本荒	荒字部照二四四八四
張永發	元寶鎮保裕民甲	山崗	二〇〇	張樹林 宿太福 界 宿太福 堆	清字部照番號不詳
劉樹德	同	平地	二二九六	石仲河 小河 王印 石仲貴	丈單

領名	坐落	地目	面積	四至	失照號碼
劉風山	元寶鎮保南甲	熟荒	四五〇〇	分水 河 宋姓	買契番號不詳
董福恒	元寶鎮保居仁甲	平地	六七五〇	分水 張姓 代	紅契番號不詳
石懷德	元寶鎮保裕民甲	同	一五一五	袁海山 小河 何玉祥 雷風	丈單收據
朱財	元寶鎮保北平甲	熟地	四五〇〇	朱姓 宋 分水 可	荒字部照番號不詳
張敬軒	元寶鎮保裕民甲	田地	一四〇七	許廣目 孟照君 代溪泉 求實堂	丈單三八
劉風春	元寶鎮保居仁甲	荒熟	三〇〇〇	界 堆 陳 發 李 貴	紅契番號不詳
金文江	同	同	五〇〇	王鳳岐 佟貴 界	買契番號不詳
姜永佳	元寶鎮保南甲	同	四五〇〇	王作福 常存堂 張子恒 王作福	荒字部照番號不詳
于福	元寶鎮保安樂甲	荒地	四五〇〇	小河 王分水 黃河 小嶺	荒字部照番號不明
林富春	烏吉密保流甲	同	四五〇〇	倪永福 尼河 六甲 徐道	荒字部照番號不明
劉國士	烏吉密保流甲	同	四五〇〇	何運海 叢七 姜家崗 趙命山	荒字部照番號不明
孟□禮	烏吉密保二股流甲	同	一〇〇〇	山分水 孟姓 孫萬昌 山分水	荒字部照番號不明

以上地照大同元年三月事變丟失右記失照自登報日起滿三個月時如無聲請異議者不作爲無效特此聲明

劉寶來河縣長

醫師徐桂藩啓事

敬啓者敝人現已辭去市立戒煙所醫官職務茲在道外北九道街四三號開設徐桂藩新診療所專門內科小兒科已於七月十日正式開始診療此啓

前濱江醫院及國立醫院內科小兒科主任 南滿醫學士徐桂藩

診察時間上午九時至十二時 下午二時至六時（星期日只限午前）（住院隨意往診應求）

有此良藥 老可益壯

男性荷爾蒙

英男兒萌

エナルモン

主治範圍

初老期（即四五十歲左右之人）之頭痛・頭重睡眠不良・眼精疲勞・全身疲乏・生殖器性神經衰弱・能率低下等。

老衰期之皮膚彈力性缺乏・失眠・疲乏感・尿意頻數・食慾減退・肩凝・腰痛・耳鳴・心悸・記憶不良等。

青春期之生殖器性神經衰弱・早漏・遺精等

英男兒萌者、即由男性骨年尿中提錬而得之男性荷爾萌也。其治療力價俱曾經過動物試驗而嚴定單位、又據各方面臨症應用之結果、咸認此劑確能增進食慾、改良血色、增加體重、減退疲勞、振勵精神、以至於心身愉快行動活潑、尤如對於初老衰弱・老年衰弱・病後衰弱之人、其效更著云々。

（詳細仿單 函索即寄）

本劑有片劑及注射劑兩種

各大藥房 均有經售

株式會社 武田長兵衛商店

總行 日本大阪市東區道修町
支店 奉天市春日町十三地番

晴絮閣野乘

古鏡神異記 ▲止广▼ 〔續前〕

使僕役請程相見，語程君云，君家之魅，當具有廣大神通，老衲受持五雷天心之法，尸數十年，斬妖驅邪，不計其數，不謂此魅不惟公然抗拒老衲之法，且能勝所召丁甲之神，老衲此時，甚爲眞怒，欲請雷部助行天罰，此魅忽爾現身壇前，其身旁乃有九天玄女左右神明，以是不敢造次，否則將致兩敗之俱傷也，言已召其從來之行童，收拾壇上一切法器，辭程而歸，當時吾等雖未能親聆老僧之言，皆由程君永日詳述一切，并証以當時彼此所見，若合符節，相與慨歎不已，此時敍生謂吾，君既寶有青主先生所付神鏡，程君之於吾輩，有斯文骨肉之誼，何忍袖手旁坐視不理，使程君憔悴呻吟於妖魅威焰之下，殊乖吾儒汎愛之旨，甫吉及此，而程君之病女，已縱步登堂，矗立於吾人之前，瞪目語敍生曰，我與先生如風馬牛之毫不相涉，何爲欲苦我，雖然我不懼也，先生倘不戢貪謀，我亦將降先生之女以大罰，愼之愼之，言已，舉身還返，吾見妖魅之無禮如此，則以語慰敍生，請其勿以妖魅之言爲慮，吾見天適聞語吾人時，目動而色阻，似有所懾，彼或亦知不能敵吾神鏡，故先以言恫，喝吾輩，使吾輩輟止其謀焉，吾今歸取吾神鏡來此，一試其技倆何如，此時程君，已知其女之來敍生厲滋擾，亦來陳厲，慰藉有加，敍生語程，言此無與於君，何須介介，余以此魅擾君日久，因知瞿君寶有神鏡，通變無方，不處魅之有知，覺謀，故爲借箸之涉吾地，施以恫喝之語，并舉吾神鏡寶有經過及種種神奇之蹟，程聞之甚喜，力爲懇請，吾亦以當仁有不讓之義，歸寓取鏡，返敍生寓時，見君尚凝然坐守，顏面間甚有憔悴可憐之色，彼見吾取來神鏡，即請示以預備之端，吾謂吾之斬妖驅邪，非必如方士之流，必先忸怩作態，以神鏡照之而已，更他無須也，程聞言則更喜，敍生因恐言語或爲魅聞，先有戒備，取筆書數語示吾云，守如處女，出如脫兎，兵家之上策也，君既齋來神鏡，當以迅雷疾風之手段，使之無所戒備何如。(未完)

松陽詩艸

松陽山人著　-七二-

滿城風雨近重陽〔下〕

燈紅蝗絲離篷罷　一曲關河冷客舍　鳴壁寒蟲唧唧聲　敲窗落葉蕭蕭下　滿城風雨近重陽　遍地干戈愁永夜　世難年荒況復秋　故人別後半凋謝

景物蕭疏鬢髮蒼　流年轉眼換炎涼　蘆花散盡江頭雪　楓葉凋殘塞背霜　胡馬關山渡八月　滿城風雨近重陽　秋光似欲催人老　削瘦休教到菊黃

野戍三秋驚雪早　寒磆九月秉霜搗　蒼凉林木脫千山　蕭瑟烟雲枯百草　抵掌伊誰負襟期　傷心獨自惜懷抱　滿城風雨近重陽　又是一年催客老

難償酒債秉詩債　漫道他鄉似故鄉　塞上驚秋悲杜老　天涯作客感王郎　身清明月心如水　意淡菊花鬢欲霜　大地羅陰湖海暗　滿城風雨近重陽

舊東北名人軼事〔二六〕

本文有著作權，嚴禁轉載，一俟刊佈完竣，即以滿日兩國文字鐫版印書，發行問世，以公同好。無論何人，不得翻印鈔襲，侵犯本作版權。特此謹啓。

張作霖大意謂：杜閣卿最近鬧得聲名惡劣。增府尊接奉上峰命令，有意即欲派兵往剿。自己和張湯諸人，一則顧念朋友的情誼，二則，閣卿這些年來，尚無正當歸宿，如果棄暗投明，改編軍隊，至少亦可編爲管帶，彼時不獨閣卿得好，弟亦可以再進一步，即不能得到統領地位，也可當一幫統，兩全其美，豈非良機，惟因無相當之人，出首斡旋，特請老兄前來，設法關說。俾此困難問題，早日解決。免致雙方發生誤會情。藉以保全多年交誼等言。杜泮林一聽，當即言道：『閣卿這幾年來，肆意妄爲，不加檢束。鄙人也很知道。並且，在外面胡鬧的弟兄們，也曾勸過他。時至今日，已成末路。除掉經官府招安，改爲軍隊，算惟一出路外。若不自行設法，銷聲匿跡的，趕快解甲歸田，[illegible]起來吾想官軍蒞臨之日。差不多連自己的一顆首領，也保持不住。還計算什麼功？財產！他雖以此言爲是。但荏苒至今，遲疑未果。目下諸位，既能關念友誼，極力斡旋。鄙人與彼，黍係同宗，且素有交往，自當勉效棉薄，盡心關說，不過事之成否，殊難自信。只須努力進行，聽遐天命耳。』張管帶諸人一聽，知老先生所言，純係誠懇之語，也就不再深說。談了一些閑話，用過酒飯，天色已晚。張管帶又向杜泮林問道：『老兄既然允許幫忙，那麼將來採取何種辦法？親身前往，抑或遣人代辦？』杜泮林笑道：『遣人前往，抑或鄙親去，我倒敢說，其結果是相同的。不過還有一句話。鄙人勢須斟問一下。雨亭，這並不是我杜某人，信不及朋友。不過這事關係太大。可不要讓鄙人擔個爲人謀而不忠的罪過。千秋百世之後，落下罵名。讓人家一提起來，我杜泮林三個字，就連聲說是，背信負義的小人就成了。』張作霖一聽，便知杜老先生，對於招撫杜力三之事，心中懷疑，所以才有這番試探的言語。當下毫不猶疑，慨然說道：『老兄請想，我張作霖，雖是由辦理團練出身，被官府改編，帶領弟兄，初次當差。

——張杜二人商討招安杜力三辦法——

紅樓夢之寫茶（續）

(二)『斟茶之具』進於賈母者『海棠花式，雕漆塡金雲龍獻壽的小茶盤』，及『成窯五彩小蓋鍾』，此比水滸武松眼中之『靑花甕』尤爲雅豔奪目，而釵黛所用兩杯更奇。一形似鉢而小，而三個垂珠篆字鐫着『點犀盉』，一旁邊有耳鐫『瓟瓜斝』三個隸字，後有一行小眞字，『王愷珍玩』，又有『宋元豐五年四月眉山蘇軾，見於秘府』，一行小字，固是十分精緻，十分講究，惟蘇公題語，似乎於書畫爲宜。若在磁器，則須動刀工，而詞句口氣，亦欠斟酌。頗可懷疑。

(三)『品茶之道』妙玉說『一杯爲品，二杯即是解渴蠢物，三杯便是飲驢。』語雖强橫，寫『品』字卻是入木三分。

小熱昏

火工

四

剎時間黑雲遮天頂，天邊閃電亮晶晶，暑雨時行傾盆下，屋中水滿泥濺身，一個個好似落馬湖中去李佩，金鳳橋裡串張任，又好似雨中雞子雪中雉，水擒楊么泥美人，一個個漁家打扮披挂定，更可歎那些改造金蓮苦難勝，前行一步後退兩，生姜鴨子透鮮新，解脫行纏走沙地，逡巡匍伏到船廳，雨總不住船不到，心猿意馬亂紛紛，好容易星望月來了一隻小汽艇，人多船小怎樣行，三番兩次裝完了，不用搶來不用爭，這才輪着小熱昏。小熱昏抱着大樹船頭立，不做美的天公實是惱煞人，點點滴滴淋到岸，順着草帽流水眞翰林，曲線美兮好畫本，游裸國兮訪摩登，船到岸邊如狗蹦，一個個競戰戰返家門，一洗澡換衣不在話下，事須經過古言眞。—未完—

進德修身——青年模範錄〔續〕

張纘年十一，尚武帝第四女富陽公主，拜駙馬都尉，封利亭侯，召補國子生，起家秘書郎，時年十七，續好學，兄緬有書萬餘卷，晝夜披讀，殆不輟手，秘書郎四員，宋齊以來，爲甲族，起家之選，待次入補，其居職，例不數十日，補還任，續固求不徙，欲遍觀閣內書籍，帝執四部書目曰 君讀此畢，可言優仕矣。如此三載，方遷太子舍人。(南史張宏策傳)

王瞻年六歲，從師時有伎經門過。同業皆出觀，瞻獨不視，習業如初。(南史王宏傳)

陸澄少好學，博覽無所不知，行坐眠食，手不釋卷。(南史陸澄傳)

陸倕少勤學，善屬文，於宅內起兩茅屋，杜絕往來，晝夜讀書，如此者數歲，所讀一遍，必誦於口，嘗借人漢書，失五行志四卷，乃默寫還之，略無遺脫。(南史陸慧曉傳)

百家姓詩謎

許佛心原輯　隱蓬選述

轍環旣通更何之，三絕遺編繹尚垂，識得夏聲後將大，早徵蕃息牧成時。(魯韋昌馬)

野田簇簇布鹹秧，花放新桐好鳥翔，到處紅芳堪玩賞，不妨卸却美人妝。(苗鳳花方)

閉戶潛修足不踰，天民先覺信非誣，叁轅且逐征車去，夾道綠楊景可娛。(俞任袁柳)

誰言陰報有幽都，魚肆應於蘭室殊，善惡自昭千古鑑，貞觀入冥說非誣。(酆鮑史唐)

日食曾糜十萬錢，淸風不碍飲貪泉，高樓寸木誰能驚，營窟還書市義先。(費廉岑薛)

長篇小說　似青緣〔二九〕

嚴寶著　禁轉載

第四回　壽月橋頭巧遇意中人　荷香亭畔膩談別後事

你」！似男看哥哥那等高興的神情，心中狐疑，因之很有意思地問道：「哥哥信的內容可以發表嗎？」楚庸道：「有何不可，不過沒有發表的必要罷了。」似男笑道：「好、好，我也沒有知道的必要，可是，我想起來啦，方才你不說這位女士，由江省到別處去了嗎？何以這信是從濱裏來的呢？」楚庸忙彌縫道：「所說別處，她那時還未決定去處，大概後來她就來哈爾濱了。」說到這裏，忽用話岔開，向似男道：「這都沒甚要緊，我要去休息了，你也要睡了吧？」似男一搖頭兒道：「請罷，我可不睡這樣早，還要到母親房裏去玩玩呢。」楚庸離了似男的屋子，心中很想立即去濱裏尋訪玉瑚，但又恐出去後，父親尋找問話，於是決定等候父親安寢了時再去。但到前樓，父親屋中時，正趕上老姚回來了，爲向父親說明烏將軍所贈兩件禮物的好處，讓老姚開箱打包，費了半點鐘的時間。這兩件東西，和孫廳長所贈的禮券，原是放在一起的，所以老姚一併取出來，交給楚庸，楚庸又轉呈與父親。楚時雄老先生過目之後，對楚庸道：「對於孫廳長，你現在立刻給他寫封謝信，用我的口氣，秘書這時已經回去了，若等他明天來，似乎覺晚些，你就寫罷！其實這些應酬文字，你也應當練習着點兒，固然作大事情，可用秘書，可是若遇到不便用秘書的事，就須自己動手。」楚庸明知父親的意思，是要自己練習應用書札，一封謝信，要什麼緊，今天不寫，不見得就算晚，況且即使寫出，今日郵局也不能發了！可是又不能違背父親的意思，以惹老人家的不

學生課外補充讀物——新選語體文範

本書選自現代諸名家著作·或節選·或整選，允爲中等學生課外補充最宜之讀物，即成人作爲小品文讀。亦無不可，對於初喜爲文之人，更能示以捷徑，如作文之技巧，思想之精密，分段及標點之用法，書內分論說文，說明文，記敍文，詩歌，日記，書信，筆記，遊記，宜言，講演，小說，故事，童話，寓言劇本等，其著者；如孫福熙，朱自清，魯彥，魯迅·吳研，胡哲敷，朱光潛，顧頡剛，李石岑，章衣萍·老舍·冰心，胡適，張宗麟，徐蔚南，張賚平，葉紹鈞，俞平伯，巴金，陳衡哲，許地山，陳子展，趙景深，沈尹默，朱光熊，吳胡西，陳醉雲，王魯彥，關延禧，夏丏，蔣衡，綠澹，徐志廬，茅盾，梁伍公，廬隱，鄭振鐸，逍雷耕，謝六逸，劉大白，傳東華，李芾甘諸名家著作不卜百餘篇，書存無多，購請從速！

道裏 道外 商務印書局謹啟

三美照像館 ▲兼▼ 照像傳習所

本館聘請藝術師教授精勤佈置幽雅背景鮮新一切照修版印洗放大油繪炭畫完善畢業限期兩三月間

招生
一，男女各有宿舍
二，收費甚是低廉
三，遠者格外優待
四，並且贈送大像

地址道裡中國八道街電車道附

哈爾濱簿記傳習所

(哈埠唯一)(並無分校)　道外中七道街路西　市署立案

本校創設四年每月添招一期已至四十期畢業達八百餘人凡本外埠各大商店公司銀行等確實的百餘家及服務人員學生等多來學習

續招第四十二期男女新生

▲定於八月二十日開課▼

一、速成班　兩月畢業每日晚七時至九時
二、特別班　急待需用幾人隨時開班短期畢業
函授改帳班　專爲外埠各商改換新帳負完全責任能以使用爲止用特殊辦法詳情函詢
學生免費班　爲提倡男女學生得此種智識以備服務社會需用(定於十五日開課)

緊要啓事
1 代各商改換新帳及有採用簿記人員本校仍可推薦並以前畢業者如閒居准來校免費補習以資遇機介紹職業
2 本校均抱認眞主義恐有誤學者故永未添個入函授班負來函諸君尚希見諒

高爾夫球

是最新時代的遊戲！是高尙的娛樂！

借樂高爾夫球場

▲場內山水花草極盡美術化！是公餘的消遣場！
▲場內獸類模形極盡壯麗化！是聯歡的交際場！
▲場內清凉飲劑極盡衛生化！是健身的體育場！
▲場內各種設施極盡方便化！是消夏的納凉場！

望各界仕女請來一試

修理完竣正式開幕　開場時間　每日上午十時至下午十二時　入場券五分。打球二角

地址道裡警察街電車終點之小公園內

高價收買滿洲國新舊郵票收價表　附郵票二分即寄

專門包治　淋　濁

德國醫學博士　布爾蘇闊夫

專門(治療)　花柳科　皮膚科　心臟科

接診時間　午前八時至十一時　午後五時至八時

地址　道裏外國四道街路北　三十五號二層樓上

長期高價收買滿洲國各種郵票

敬啓者鄙人爲保存文化起見特訂高價收買我滿洲國已使用過之各種郵票如有出售者請即來信內附郵票二分必有相當答覆

▲注意：來郵票時須掛號投寄以免遺失否則鄙人不負責任

哈爾濱郵政信箱二六一號　採藪生啓

專門耳鼻喉科

醫士　連次聶爾

道裡外國四道街二十五號第四戶　松浦洋行迤西　電話二二一九

臨時停診至八月十五日

失照聲明作廢

領名　王貴榮　住址　延壽保永樂甲
坐落地目　一區福山屯　宅地　面積　二畝　照號　清字部照七六四一一號
四至　東至郭姓　西至李姓　南至朱姓　北至鄭姓
右記失照自登報日起滿三個月時如無聲請異議者不論落於何人之手均認無效特此聲明
延壽縣長邵中嘏

哈爾濱金城銀行抵押品變賣廣告

一物品名稱　汽油作業燈
一數量　拾架
一物品商標
上列物品擬廉價出售如有願購者請即駕臨敝行面洽可也
裡道中央大街五八號　金城銀行啟

敬送

遺○早○健忘不孕　腎虧腦弱　古宮秘方

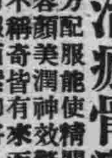

並贈　治瘋骨痛驗方

照方配服能使精關强固恩想靈敏不容顏美潤神效驚人治愈千萬莫不稱奇皆有來函證明各界欲索剪報函索即寄

上海法界白爾部路太和里五十三號　(七月)

中國醫[illegible]病院啟(濱江)

萬國汽車火犂專門傳習所招生

本所由一九二四年設立以來畢業生二千餘名以造就社會專門人材爲宗旨設有課授教室汽車及汽車內外各部機械零件以備隨時實驗所學科目分汽車學駕駛修理內燃機關電學並駕駛火犂授課時間每日午前一班午後三班滿洲班三個月畢業隨時可入學習由六月起開始新班

所址　道裡中央大街南頭萬國儲蓄會斜對面斜紋三道街二十號院

◉請看　山西堪輿大六壬神卜張青雲奇卦

山西張青雲先生乃人大堪輿家也深得術學奧妙善之過去未來天文地理一事星移斗轉尤善推測大六壬知天道通千干人遇千之事出奇如市面錢糧之漲落求謀之成敗階級之進退婚姻之美惡病人之生死至於大批八字選擇吉日合婚緣娶凡疑難有不可解者而先生之神卜號效一言決定判斷明晰

館址：道外北小六道街路西青磚樓下

△介紹人　張子衡　楊壽臣　梁紹武　白榮五　劉[illegible]亭

失照聲明作廢

領名	坐落地目	面積	四至	失照號碼
劉連勝	烏吉密保三股流甲荒地	四〇〇〇〇	崔姓 宋芳之 河 宋芳之	同
安守全	同	同	四五〇〇 同順長 鄒鳳山 河 安守金	失照淸字號碼不詳
唐鳳周	烏吉密保三股流甲荒地	一三五〇〇	馬永祥 姜文禮 分水 河	丟失買契號碼不詳

以上地照大同元年三月事變丟失右記失照自登報日起滿一個月時如無聲請異議者不論落於何人之手均認無效特此聲明

珠河縣長　劉實

5，7，5

失照聲明作廢

領名	坐落地目	面積	四至	失照號碼
王巨成	亮珠河保太平甲荒地	一垧八九一	大河 大道 徐連實 張靑林	買契號碼不詳
檀荷清	同　荒熟	一〇〇〇〇	本地 任惠棠 本地	荒字部照號碼不詳
同	同	一〇〇〇〇	董孟田 本地 淸溝子山分水	同
同	同	八四五〇	本地 孫 淸溝子山分水 和	同
同	同	一三五〇〇	李洞塵 由香亭 山分水 甸 溝	同
同	同	一二五〇〇	于鳳貴 任惠棠 甸 溝 本地	同
同	同	九〇〇〇	本地 甸 壽山 分水	同
穆煥文	同	一三五〇〇	任惠棠 本地 劉子元 淸溝子山分水	同
董孟田	同	九〇〇〇	甸 溝 本地 淸壽子山分水	同

以上地照大同元年三月事變丟失右記失照自登報日起滿一個月時如無聲請異議者不論落於何人之手均認無效特此聲明

珠河縣長　劉實

要發財麼　請快去買　一萬圓的　福民彩票

代賣處　哈爾濱道裡地段街一〇八號

森洋行

時計貴金屬　寶石寫眞機　銀器蓄音器　徽章優勝旗

電話　六四五〇　六五六〇

本行　奉天春日町八番地
支行　大連市連鎖街八番地
支行　新京中央通四八番地
支行　天津日租界福島街七
出張所　遼陽幸町六番地

德順盛自轉車行　度量衡專賣店

本號爲擴充營業起見特備各國新式自轉車及附屬品批發零售價額低廉

哈爾濱景陽街路西道裡　電話二二五四九番

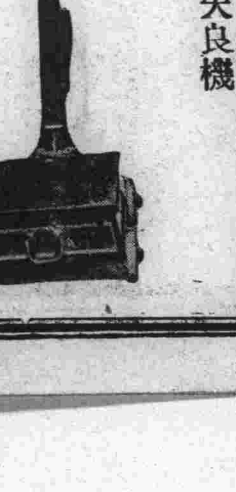

凡於本號所購之秤準確耐久如不適用者保管退換外埠信購發貨敏捷希購秤諸君莫失良機

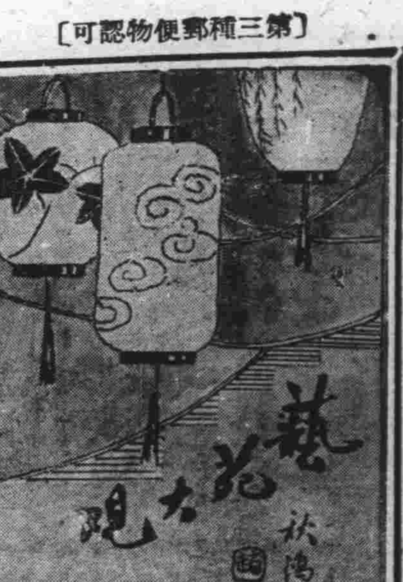

歡迎投稿

揭穿「魔術」秘密（續）
讀竟此文人人會變戲法

（解釋）此套關鍵，是在演者寫數目的時候，含有秘訣。至於加得的總數，是在第一次寫被加數的時候，即可測定。方法是把觀者寫的數目減去「二」，把「二」字移作千位數，例如觀者寫897，減去「二」，剩895，將「二」字移在左方，變作千位數，便成2895。（這是第一次，第二次因恐被觀衆發覺，所以又加改變，將數目減去『四』把『四』字移在左方，變作千位數，便成4358了，法相同，但須多寫四條三位數，連原數共計九條三位數）。（注意）演者塡寫數目，要十分敏捷，不能費思慮的工夫，同時，又一定要使兩數併成999，不可弄錯。如觀者先寫數目，第一個便是9字，那麼演者在9字下面，不必再塡，只消一寫二位數，例如觀者寫的是983，演者只能寫16。還有演者預測的時候，實在已經斷定共寫幾條三位數，像第一次預測，用減「二」的方法）。以下數目，視觀者所寫爲斷，如觀者寫243，演者一定要寫作756，使兩人上下兩數加起來，成爲999的三位數，餘類推。這樣第一次共寫四條三位數，連原數計五條三位數，加起來便是2895，決不錯誤。（第二次所用方法，是斷定在原數之外，再寫四條三位數，（中間由觀者與演者輪寫，就是演者共寫二條，觀者也寫二條。）切不可多寫下去，第二次預測，用減『四』的方法，是斷定在原數之外，再寫八條三位數，切不可少寫一條或多寫幾條。

日滿陸上交歡競技選手表演

日本陸上競技選手一行，上月二十七日午後四時，在哈埠八區運動場，表演撑杆跳。（寫眞即大江選手之獨擅技術。）

菊聲

趙金蓉曾爲王瑤卿家使女

戲校的女生趙金蓉，畢業以後，是挑了一個班子，這總算給戲校的學生爭了一口氣。（毛世來從上海回京後挑班，戲校的學生，像傅德威他們都很不服氣！議論紛紛。）所以無怪程硯秋說「學校出去的也不弱，出去一個便是頭牌！（像趙金美，吳素秋，和趙金蓉。）」趙金蓉呢，雖然玩藝兒不怎麼十分好，可是他在戲校學的本戲可不在少數，加着他和一般小姐們和外邊的聯絡，還算不錯，每期也能叫上他三四百人，還着她臺上一半臺下一半，踩着『章遏雲式』的脚步，因此也還站得穩；這次天津中國遊藝大會，李少春又加入他挂二塊牌，掙了不少形頭，天津呢，又有幾些『包銀』，她又新置了不少『名士癖』的文人捧她，漸漸地也紅起來了。聽說她預備仍舊回北京來組班子唱的。

如果來特寫一下趙金蓉，那麼她十足是姨太太式的少奶奶丰韵了！風格呢也非常成熟和豐滿，出了戲校後的那般『竹布荊釵』的寒峻氣了，人，也歸化了許多，尤其她上了裝，半中半西的，像個高等的舞女，又像個粉琢的美人！

趙金蓉的名字，在天津和北京已然很叫的徹響了！但是趙小姐的「出身」如何呢，她的歷史，好多人都很懷疑。原來趙小姐從前家境本不大好。她的父親，在戲班裏是個管事的，名字呢，人家就都管他叫做『趙四』，不幸，患病亡故了，她的母親帶着她姐姐和她過活，後來過不了啦，金蓉被賓興王老伶工瑤卿家爲使女，後來王瑤卿看她很有出息，閑時便教她唱戲，最後經人援助入戲校求學，才有了今日。

四大名旦生活近況

現在把四大名旦的近況向大家報告一下。

梅蘭芳　梅大王現在香港居住，悠閑得很，每天足不出戶，很少和外邊接近，什麼應酬的事，他很少參加，每天他在家的工作是什麼呢，原來他請了一位教師，專心的習學英文，香港地方很好，梅有久居的意思，最近他不想回上海。

尚小雲　四大名旦裏最辛苦的，便是尚綺霞，即以前天說吧，白天，他指揮榮春社的學生在中和排天河配，忙得汗透重衫，晚上，吉祥還有他的戲，一齣是戲鳳，一齣是狐狸緣，忙得他晚飯都沒得吃，只啾下幾個燒餅，可是晚上他唱起來，嗓音反到異常的清脆，綺霞說：『眞怪，我的嗓子，越累越好』！實在，綺霞雖然這樣累，可是他目覩榮春社蒸蒸日上，他的精神當然是愈快的，精神好，一切都好，當然嗓子越來越好了。

程硯秋　硯秋現在歇夏了，他每天在家中休息，對於劇學，仍是努力的探討，此外他還時常到戲曲學校視察，程對戲校教育原則，主張『一面學戲，一面念書』，這實在是經驗之談，還次戲校考試新生，甄別的很嚴，這裏邊程先生亦參加很大的意見呢。

荀慧生　四大名旦之中，最閑適的就是小留香館主，荀慧生老板，他家居的工作，第一是養魚，院中擺了好幾十盆龍睛魚，各色都有，異彩紛呈，有時候，荀老板同着他那令郎到外邊打々球，那多半是照顧怡園球社的。

荷蘭大女畫家 爲毛世來畫像
並介紹其藝術於歐洲

北京專訊：荷蘭著名大女畫家，斯夢特夫人，去歲自歐赴華，作環遊世界旅行繪畫，曾先後在日本東京各大都市展覽個人畫件多次，上月到此後，因慕毛世來藝術，由吳宗祜君，及張培儒君之介紹，爲毛君畫戲裝像一巨幅，該項畫像，特選梅玉配中之韓翠珠旗裝，以表現東方服飾美，畫件已完成，斯夢特夫人頃已首途離京赴津，轉道經日本後回國，斯氏在日本各地，仍將舉行展覽多次，毛世來戲像，在日本展覽時，即作爲特別展品，由日本再運往德國，及歐洲各地陳列，斯氏並倩人作介紹『中國毛世來』一文，譯成各國文字，介紹毛之藝術，斯氏所作畫件，北京英文時事日報，日內有繪象詳細記載，並披露於歐美各大雜誌，斯氏並繪贈毛君繪畫一幅，以作紀念云。

（寫眞即毛世來旗裝照像）

椅子 在戲場中

早年演伐東吳，當黃忠見劉先主，誇獎關興張苞之際，面上頓呈不悅態度，乃自將所坐椅子，移於台口左側：反西涼馬超，聞馬岱報告馬騰被害，即將手中所持之書拋却，自移椅子於前數步之餘，立起斟問，後作暈絕，仍坐此椅之上；以上二者，均勿用檢場人代爲搬挪，所謂走椅子是也。通天犀之靑面虎，則於椅子上作種種身段，皆屬美觀；惡虎村黃天霸，與濮武二人爭辯，則將椅子用手弄得滴溜溜的旋轉。俞菊笙演此爲最佳；而余會觀張占福（即張黑）李吉瑞，合演慶頂珠，張飾大教師，乃將一椅，用手擲上，以頭頂接住，亦在頭上旋轉不巳；此節只可認爲張黑特別技藝，不可視爲戲中定例。

銀星日跡（續）

屢次稱贊他的技術。我說『他的確很漂亮。』不知惠姊爲什麼搥我一下。我看惠姊一定因被我道破心中故事之故。可是我倆都給結末的悲情惹哭了。快映完時我倆就先走出，以免給影迷們發見出來。

十月三日

連日正想念孤獨在廣東過活的素莉。恰好接到兩封掛號信。一封是素莉寄的，另一封是韋君寄的。

我先去看素莉的信，這可憐的影迷現在嘗試到做女演員的苦趣了。她說離開我後像是無告的孤女，只有回憶在滬相聚時的快樂。她說金魚胡最近忽然喜歡同她糾纏，以致人言藉藉，使她氣得要命。她又說。

冰舞女王宋雅海尼 接到許多有趣的信
內有兩個小孩向她求愛

好萊塢訊：『哈哈—你們一定感到驚奇，當我公開地宣布影迷寄來的信，却是五花八門，無奇不有！』宋雅海尼一日很高興地說着。

的確，在二十世紀斯公司的郵遞部，每天總有大量的信件，是寄給這位美麗的溜冰女王，然而一般大明星們收到影迷的來信，本不算稀奇，但海尼居然揭露來函的性質和內容，無形中便引起大家留心起來！

代爲寫作傳記的信，某學校有個學生，寫信給海尼，要求作篇訪問記，以便在校刊上發表，但她認爲拍片工作過忙，便拒絕了。

康棣地方一個高等學校的學生，也寫封信給她，請應雜誌之請，要寫兩位大明星的傳記，其中一位便是宋雅女士，請她供給點材料。（未完）

經濟欄

於現行國營品目外 對重要特產物
亦實行國營檢查方針

新京一日國通電：政府爲謀整備擴充重要特產物之國營檢查制度，於現行國營品目外，對其他重要特產物，亦決定由本年度及明年度起，實行國營檢查之方針，將此項經費作爲今年度產業部預算之經常費云。

追加檢查品目

一，落花生。

二，小麥，及面粉，麩。

三，高粱，包米。

等六種目下，於滿洲特產中央會組織各品目別之商品標準價委員會，對檢查標準規則立案中，至實施期，大體爲落花生由本年十月一日起，小麥及其他由明年十月一日起之預定云。

對此等特產物，國營檢查制度之適用，與大豆三品顯然異其目的，故如大豆等之品質改良統一，勿寧爲第二義的，乃專以統制輸出爲目標，及實施隨乎此之價格調整，及集買之統制等，乃其前提也。

靑少年義勇軍 已首途來滿

東京一日電：在茨成內原滿蒙開拓靑少年義勇軍，訓練所內試練中之全國大學專門學校學生，義勇軍百五十名中，第二次渡滿隊，五十六名，三十日夜東京出發，就渡滿之途，約二週間，訪問哈爾濱訓練所，及濱江省綏稜之第三次移民地，來月二十八日，爲歸京預定。

政府調查各省 棉花收穫量

奉天訊：滿洲國政府，除寔施棉花統制法外，並由國內棉花栽培之强化，以進行增產計畫，因本年度收穫期在邇，故於二十八二十九兩日，陸續調查奉天省及錦州，熱河各省下之收穫量，關於準備設置集荷場，及貸，興操綿機等，舉行協議中，然以目下之預想，種植面積十二萬二千町步，可收實棉一億四千萬斤，唯因日前全滿，皆降大雨，各地多遭水害，雨害甚大之奉山線減，除一部外，其餘收穫皆失望云。

日本七月下旬 貿易概況

東京三十日電：下旬貿易（單位千圓）

輸出	八九，九〇三
輸入	七六，四三三
合計	一六六，三三六
出超	一三，四七〇

華北電電社 開創立總會

北京電：華北電信電話株式會社，三十一日，關於外交大樓開創立總會，於現物出資評價額承認之件，其他議案，已無異議可決。

滙兌委員會 開首次協議會

新京一日電：隨伴匯兌國營，爲企畫委員會之一部門，近正式設置之匯兌委員會第一回協議會，於全委員出席下，三日午後二時於總務廳第一會議室爲開催，當日由星野委員會會長，今次之匯兌行政一元化，報告匯兌資金之中銀集中方針，決定之經過，更關臨時爲匯兌局組織，其他關係事項，爲連絡協議，而臨時匯兌局，自月之十一日，同於北大街滿洲中銀總行內，同局聯絡經濟部關東局之匯兌，當局開始許可事務。

本埠錢糧行

八月二日

大豆

	前場	後場
八月半	五〇四	未妥
九月半	五一九	五一八
十月半	五三二	五三四

現糧

八站三等豆	四六〇
滿溝包米	八〇

滙兌

上海	一〇二
天津	一〇七
北京	一〇一
濟南	一〇三
樂亭	一〇一
留守營	一〇一
昌黎	一〇一

中銀外匯

上海	一〇〇
天津	一〇〇
匯美	二八佛六九
匯英	一志十三片十

大連錢糧行

大豆

現大豆	六五三
七月末	六五六
八月末	六六五
九月末	六六五
十月末	六六二
十一月末	六六〇

高糧

現高糧	五一〇
七月末	五三三
八月末	五五〇
九月末	五五五
十月末	五三九
十一月末	未妥

豆油

現豆油	一三六
八月中	一四二
九月中	一四七
十月中	一五〇
十一月中	未妥
十二月中	未妥

豆粕

現豆粕	二一四
八月中	二一五五
九月中	二一四
十月中	未妥
十一月中	未妥
十二月中	未妥

滙兌

黃縣	一一七
天津	一〇〇
上海	一〇四
青島	一〇三
煙台	一一四
濟南	一〇三

首善醫院

新設無線電治療科，治療內外各科諸症，歡迎參觀！詢問！

地址　總院……南崗山街電話七六〇五　分院……道外景陽街電話二九八六

失照聲明作廢

啓者敝人錢雨興於七月六日赴道外地籍整理事務所時，携帶道外桃花巷門牌五十三號地基一段及道外八作市九道街門牌一號地基一段之土地執照兩張並登記証書買契及稅契單據等，因途中不愼全數丟失，此項照據嗣後無論落於何人之手，概作無效，除呈請補發新照外，特此聲明，如有人拾得此項照據等送到敝處必有重酬

住所道外保障街二十五號　錢雨興謹啓

永安號飯店擴充營業啓事

茲啓者本飯店專自應時便飯隨意小吃其價廉以來業已數載荷蒙各界之贊許以致顧客雲集本飯店所做之菜品其味之美更備之廉以及菜碼之豐滿早經各界之洞悉今爲酬謝惠顧之雅意對於上項之一切辦進一步之追求近感客室不敷應用對於顧客時常有向隅之不便深負各界之雅意今開便利顧客起見特將二階及三階樓房修理一新上下客室數十餘間客廳寬闊空氣流通樓上樓下俱設小賣部仍然照常應酬零星小吃隨意便飯如有喜壽宴會及歡迎送別宴會等亦非常適宜價目格外低廉如蒙光臨本飯店無任歡迎之至刻已工竣完備特此登報聲明希各界惠顧諸君駕臨一試方知言之不謬也

道外新城大街一四一番地（公園南側）　電話五七三番

厚德福擴充營業

添租樓房十數間　已修飾完竣

禮堂寬敞　結婚作壽筵會均極便利

室內清潔涼爽　葷素兩菜　味美價廉

尤其是素菜

夏天食之最宜　既衛生又不膩

——請來一嘗——

包辦酒席　應時小賣

道外正陽中六道街厚德福飯店　電話三三〇三

裕長棧東記緊要聲明

茲因敝棧經理馬安亭另有高就，已於本年七月三十一日辭去經理職務，所有該經理經手各事，現正在交卸中，惟以前用裕長棧東記名義，對外一切川往賬目以及担保等，希於登報日起，限在一星期內前來本棧接洽，否則逾期概作無效，特此緊要聲明

同利號合名會社啓事

敬啓者，敝號經理孫希樑因有他就，業於本年七月二十日去職，其在敝社應得利益，即日清算明白，嗣後孫君之一切行爲，均由其個人負責，概與敝會社無涉，特此聲明

第五期決算報告

自康德四年十二月一日至康德五年五月三十一日

資產之部（借方）

科目	金額
未收資本金	三七五，〇〇〇，〇〇
營業用什器	四，〇一六，七〇
受取手形	三六四，五〇
創立費	三，〇〇〇，〇〇
假出金	八，六五一，九六
手形貸款	一〇三，〇六三，八六
担保貸款	八七，五〇〇，七四
所有不動產	五六，二二八，六三
銀行存款	四，九三〇，五七
前期轉來損失金	一一〇，四一五，五八
現金	三六九，一六
合計	七五三，五四一，七〇

負債之部（貸方）

科目	金額
資本金	五〇〇，〇〇〇，〇〇
管理押金	九，五六三，七七
管理租料	二五，九一四，九〇
借入金	一一三，二三〇，三一
假受金	一三，九三六，一九
社員積立金	六三，〇〇
保險部	五八五，七五
別途借入金	八五，一六七，四〇
未付金	二八，九八
當期利益金	五，〇五一，四〇
合計	七五三，五四一，七〇

哈爾濱不動產信託株式會社

接兌聲明

啓者楊子賓任陞三君在道裡新城大街四十號開設之華俄號東記麵包舖，茲因不願前圖，情願兌歸敝號經營，改稱復昌泰，仍在原址營業，華俄號東記以前對外未了賬目及担保等事，概歸原經理人負責清理，及今後敝號之營業盈虧，亦均與原經理人無干，特此聲明　復昌泰啓

出兌聲明

啓者鄙人等前與李錫九君合資開設華俄號東記麵包舖，茲因李君病逝，不願前圖，乃收所有貨物舖具全部兌歸復昌泰名下營業，對外從前所出一切担保當然撤消，無收毛欠人人欠未了帳目及未納捐稅，仍歸敝號自行負責清理，與接兌人無干，特此聲明

道裡新城大街四十號華俄東記麵包舖　楊子賓　任陞三　仝啓

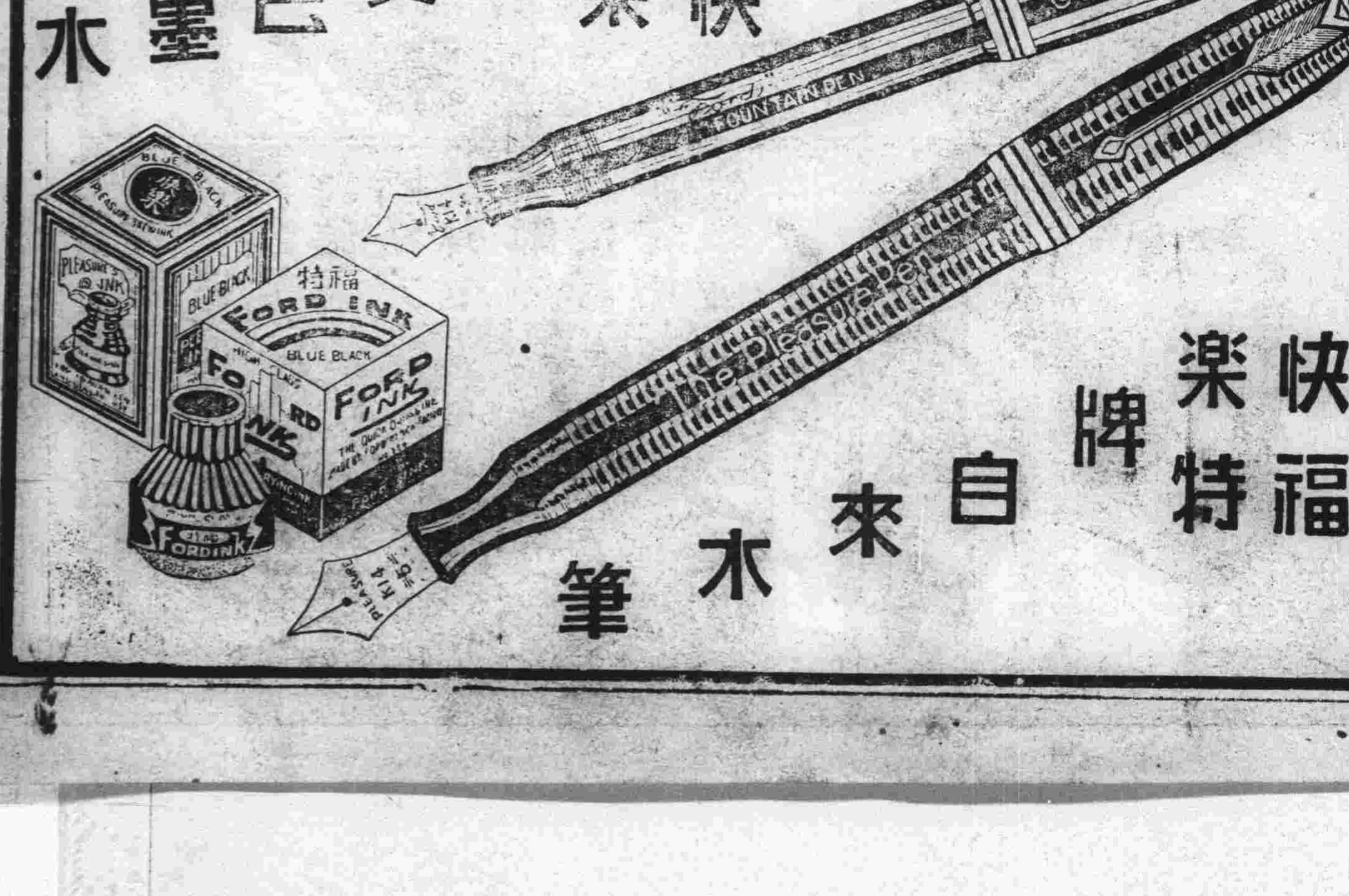

大陸學院招生

一，學級　每級五十名，大學預備科，日語專修科，國民高等科

二，資格　國民高等一，二，三，四年級須高小畢業者，大學預備科須初中，畢業者或有同等學力者（凡投考本校者無論初高中，凡有畢業証書者及一切之證明文件者，一概免試，）

三，報名日期　自公佈日春季十二月一日起秋季七月一日起

四，報名手續　報名時須交報名費一圓入學志願書領取塡寫及本人二寸像片二張，並証明畢業之証書，或其他之證明文件

五，試驗科目，國民高等科（國文，日文，英文，代數，幾何）

五，開學日期八月一日

六，本校自開學以來，至今已過二週，而入校學生之踴躍，實有破門之患，目下已至三百有餘名矣，關於有志留學者，由本校而達到目的者已數名矣，今將姓名開列於後，第一期，霍太泉君，（東京農大）第二期，趙文英，劉佩鴻，趙文翰，馮紹宗，馮廣庫，馮修業，現入東京明治大學，其他已入滿洲國立學校者，不遑枚舉，

函索簡章須附郵票二分

◎校址哈爾濱道裡中國七道街二〇號

龍光學業養成所招生

男子晝校部（專收男生）

國民高等科……一，二，四年級插班生二十名各年級新生二十名。

日語專修科……五十名

附屬夜校補習部（男女兼收）

日本語普通班……初等科高等科各五十名

授課時間……午後六時至八時

普通班書籍……標準日本語讀本及日用會話

算術，代數，幾何，三角，物理，化學各科，補習班。

宿膳……備有宿膳以期遠途學者便利（限於晝校之學生）

運動場……藍排球均有完善設備

校址……哈爾濱馬家溝協和街電車站路西電話二六一二

女子晝校部（專收女子）

女子職業家政科……新生百名

附屬夜校補習部（男女兼收）

日本語普通班日本語文法專修班　各三十名

授課時間……午後七時至九時

普通班書籍……標準日本語讀本及日用會話

文法班書籍……日本口語文法教科書（松本龜次郎著）

算術，代數，幾何，三角，物理，化學各科，補習班。

宿膳……女子晝校部已設備宿膳以期遠途學者便利（限於

詳細簡章……函索即寄須附郵票二分

校址……哈爾濱道裏斜紋四道街七號

德國醫學博士
莊結爾萬
道裡外國三道街六十三號
專治淋病皮膚花柳虛弱
接診時間 八時至十一 午後四時至七時

市立案署
簿記學校招生廣告
特告本校開簿記教授之紀元添設實習班第二期已滿額續招第三期八月十五日開課由本校備有新式簿記八十餘冊凡近代銀行公司一切業務上之所需各應有盡有實習方法以學生爲假設營業各科職員分記帳例各種交易事項由教授人親自指導各科順序登記俾學者置身現境明瞭後遞轉乙科互相輪流歷盡乃已普通班甲科本埠天豐東天豐玉永盛東永豐東學和成續招生長等司帳均爲敝校卒業者在他處畢業來此補習者比皆是本敎授前曾任義增信專敎最近如本埠協昌仁呼蘭東發合克晉河人和號等家新帳均經敝校代改者附免費函授班簡章如下1三個月畢業及格者發給證書2講義每週寄二次3講義費共收六元郵費每月一元各費入校時一次交清郵匯欵須掛號否則丟失不管索簡章及外人函詢事附郵票四分
校址哈爾濱正陽四道街口
健生簿記學塾

醫學博士 林特聶爾
▲專治淋病皮膚花柳膀胱等病
接診時間聘有滿語翻譯 每日午前九時至十時 午後四時至七時
道裏斜紋街五十號二樓第四戶一二 臨子街中間 電話五二六〇

◎醫林介紹◎

醫士林德爾
道裏十四道街五十三號 郵局隔壁電話三六零四
專門產科及婦科各症
接診時間 自八時半至十時 午後四時至六時

內科 小兒科 醫學士金斗鎬
濟世醫院
齒科，醫科醫學士金殿鎬
時間 自上午九時至下午四時
道外北頭道街七十四號 電話九・二八六一

小兒不能針藥者注意

專門
官准推拿小兒科**欒樹庭**
道外中五道街路東九號 借用電話二一二八番

女醫士石闍夫司嚓牙
地址十四道街三十三號郵局隔壁電話（七一一九）

專治婦科產科內科
接診時間午後三時至五時
大安街五十五號濱鐵醫院 九時至十二時

烏石內科醫院
道裏中國頭道街二十一號
醫師南滿醫學士劉德城
專門內科
診療時間每日午前九時至十二時午後四時至七時星期只限午前 電話二二五八

鏡波小兒科醫院
南滿醫學士德國留學小兒科專門 吳鏡波
本院道裡中國頭道街十一號 常施診
診療時間上午十時至一時 下午三時至六時星期日下午休診

醫士伍拉赫
道裡砲隊街一五三號 電話四九八一
專治內科神經心臟病並醫
接診時間晨九時至十一時 午後四至六時
備有滿人翻譯

醫士庇隱五斯基
道裡外國六道街八號房二戶 電話三三八八
專門耳鼻喉科及外科
接診時間晨十時至十一時 午後四至六時

漢醫高仲山
統治男婦小兒一切內科病症隨時門診出診
診所正陽十四道街成德堂 電話二九八〇

俄醫學博士伊乍阿克弗 德國敎授
一面街五號 電話五三二〇
專門眼科
接診時間晨九至十下午三時至四時半

大明眼科診療所
女醫師**趙守信**
治療時間上午十時至十一時 下午三時至七時
禮拜日僅上午應診
遷回原處即外國七道街二十五號

專門眼科

哈爾濱海北眼科醫社
「時間」上午在道外正陽八道街路南 下午在西門臉景陽街路西

醫士渥洛布林司基
道裡中國四道街二十四號第三戶 電話二四五七
專治內科小兒科肺結核
接診十一時至十二時半午後五至七

醫士嘉爾泰斯
石頭道街九十五號二層樓 電話三一三五
赴連避暑臨時停診 八月二十日返哈

明明眼科醫院
哈爾濱道裡中國頭道街 電話七五一〇
醫學博士石增榮
白內障復明手術 斜視美容手術
住院有各等病房
疾病問答（須附足信票者）

花柳病專科
慈醫生醫社
地址道外北七道街路西 自動電話三三七

醫士愛布什甸
專治內科各症
道裡外國七道街十三號
接診時間十一時至十二時 五時至七時
電話三七七五

牙醫

新民牙社
鑲牙補牙治牙
時間早八時起 晚九時止
地址道外正陽街西首拐角

牙科
亞陸哥斯及愛魯專
創設於一九一五年
道裏外國三道街七號中央大街拐角電話四八〇一
應診時間晨九時至二時午後三至六時星期日十時至一時

治牙之處
道裏十四道街三十九號
郵局隔壁二樓二十二號
每次診費二角藥費在內

無痛苦適滿語 採用歐美材料
俄牙醫皮里坡七克
鑲牙莫諾前闢，吉諾福金 謹啟

哈爾濱景陽街平安電影院南隔壁東亮齒科醫社
日本齒科醫師專門 **劉東亮**
道外正陽十一道街大同電影院對過東亮齒科醫社新開紀念治牙拔，鑲牙減價

第二齒科專門學校教授 牙醫 **陳素梅**
貧人免費治療 鑲牙只收材料費
道外正陽七道街路西三十六號四戶

齒科醫師 **劉鳳書**
應診時間 每日上午十時起 下午二時止
道裏中央大街四十二號一戶

鑲牙十牙醫 馬子果倭依
道裡中國四道街十一號
〔自午前九時至十一時〕
〔自午後二時至八時〕

啓者請君注意認明安國爾金線蜘蛛牌的撲粉氣味芬芳甚是優良價值從廉望君提倡此粉由西洋名廠特選上等材料湊合作成哈埠各大商店均有代售定貨不悞請君購用使之方知言之不謬也
代理處 哈爾濱道裏炮隊街門牌一百五十七號
利商 **吉星洋行**

到太陽島去！請備
游泳衣
太平圈
本店全備
哈爾濱道裡新城大街 電話（四四二九）（五五〇八八）（五七〇五）
恒順昌百貨店
支店新京頭道溝吉野町 電話（長三・三一七二）（三・六七一五）

產婆
在哈已開業十六年
經驗宏富手術精良滿語流暢
對於接產不分晝夜隨招隨到希滿洲國官商各界利用之產婦幸甚人道幸甚
產婆 **閻豔子**啓
已遷至道裡田地街三十三號樓上十五號〔電話二二六七號〕

劉氏樂仙膏
帶藥女金丹 養血保坤丸

劉氏樂仙膏〔樂仙膏病列下〕一貼婦女，一貼女子，經血不調，月經不准，赶前，或錯過，行經腹痛，子宮寒冷，赤白帶下，血寒凝滯，久不受孕，久患小產，血少乾癆，崩漏不止，或血色不正，膨悶脹飽，產後腹痛，百貼百效，〔樂仙膏，貼男子，諸病列下〕貼男子，老幼風寒，週身麻木，腰疼腿痛，肚內寒積，食積，水稍，半身不遂，骨節疼痛，腎寒小腸疝氣，腎囊潮濕，皆由寒涼而致，以上各症，貼樂仙膏，百發百中，仙膏定價小貼一圓二元，中貼四圓，大貼六圓，本堂樂仙膏舊曆初一十五減價一半帶藥女金丹隨膏藥贈送一付養血保坤丸每料三元

劉氏金丹 嵩治咳嗽肺病 全國馳名聖藥
本金丹主治年久咳嗽感冒傷風咳嗽氣弱咳嗽吐血肺病痰喘哮喉等一切咳嗽服之有特效
◎價目 定價每匣一元每付一角
◎用法 每早飯前服一丸白水送下 晚臨眠時服一丸白水送下
總發售處哈爾濱道外正陽十四道街 **老福春堂**

本藥主治先天不足腎精滑精老年經衰小便夜頻精神疲倦頭暈眼花耳作蟬鳴四肢無力腰腿疼痛形容枯瘦等症凡因腎虧所發生各病無論新久按法服用均有特效此藥純粹補劑無病常服無腎虧之虞且其藥性和平效力宏富不燥四時皆宜老幼可服毫無他弊無病常服爲扶養劑每日飯前服二片白水送下有病用斯藥每日飯前服四片白水送用
定價大盒五十片二圓 小盒二十片一圓半打五元
外埠各大藥房皆有經售倘無處購買將款匯寄哈爾濱本藥店無悞原莊回寄郵票代價均可
哈爾濱道外正陽十四道街 **老福春堂**

雙美人牌香粉

雙美人香粉、是現代最摩登的香粉、份子的細膩粉質的純淨爲任何製品所不及、□□□合最新發明之「好蔭」＝身體各機關之內分泌物＝若常用此項「好蔭」配合的雙美人香粉、皮膚粗糙的婦女也能均淨伏貼毫無痕迹、她的香味又文雅又甜蜜有使人陶醉的魔力。

雙美人牌香蜜粉
雙美人香蜜粉不但有十分的潤肌香粉之效並有雪花膏之作用、所以抗拒日光暴晒還防止寒冷侵蝕等功效、若常用此項香蜜粉者即肌膚能啟全天然之美貌

補血滋養強壯劑
保利他民
（ポリタミン）

保利他民的主成分、是曾經過人工消化的動物性蛋白質、即所謂蛋白質的精華阿米諾酸。服用以後、得無勞胃腸消化、而即能構成體內各部組織、以肥體豐肌、製造新鮮血液、以滋養四肢百骸、是以縱如下述病人等之消化不健者、也得安全應用。又本劑因能增進食慾、調節新陳代謝鼓勵全身精力、輔助自然治癒、在常人服之、亦可增進健康、避免疾病尤如應用於肺癆等慢性病人時、堪稱兼有營養與治療作用的合理補劑。

【主治】病中病後衰弱之人 食慾不振胃弱之人
【適應】產前產後病弱女性 虛弱體質的幼小兒

各大藥房 均有經售
醫家之實驗報告集因索即寄

【包裝】大瓶 五〇〇瓦 中瓶 二五〇瓦 小瓶 一五〇瓦

製造發賣 **武田長兵衛商店**
發行 日本大阪市東區道修町
支店 奉天市春日町十三番地

97—401(8)